中華民國十三年十一月二十六日 （日刊） 第三種郵便物認可 大正十一年七月廿四日
The Man Chou Pao 星期三 陰曆甲子年十月三十日 第七百二十三號 （一）

滿洲報

大正十三年十一月廿六日
本報價目（每張銅幣六文 每月現大洋九角 郵寄現大洋一圓）
廣告刊資（一行十四字起碼 一日每行現大洋一圓 特別及長期者另議）
發行所 大連市山縣通一四二番 滿洲報社
電話（編輯部七五一三番 經理部四〇三四番）
振替貯金口座大連三七三

論說

對孫文之希望 並以質之汪君

吾人對於孫文氏之渡日、有兩種觀察、一爲孫氏俟得李烈鈞氏之報告與勸說、爲謀現下政局之收束、及自黨地盤之確保、擬先得日本方面之諒解與援助、一爲因國民黨系之攝政內閣、歸於失敗、孫雖直赴北京、參加元老會議、恐無所獲、若得一虛位、被段張之武力所拘束、則民黨多年之素志、或歸於泡影、不如先到日本與對華外團中最有勢力之日本、交換意見、得其諒解、俾占特殊的發言權於北京會議云、聞此辦法、除現住連埠之汪精衛外係由胡漢民、廖仲愷、譚平山、鄒魯氏等硬派（反對孫文之入京者）與張繼、馮自由、居正、謝持等軟派（以孫文入京、爲貫澈民黨多年之主張之好機會者）互議之結果云

此說之執眞執假、固不待探詢、然孫派已洞察求得日本當局之諒解、與援助（外交的財政的）殊爲妙策、可想而知也、余知日本方面、固願圖謀段孫之澈底的提攜一則以爲中國政局之根本的改造一則企望破壞援助洛吳及其與黨以圖離間段孫兩派之英美之密謀也、英美以老段出山、爲日本勢力之擡頭、其愚實可嗤矣、往者寺內內閣之援段方針、日本有識者、皆以爲失策、政府當局、亦深悟覺、決不至再蹈前轍、既而蹈矣、日本輿論必然反對、且因時代之進步、亦不能持如前之政策、不但英美、法國亦欲得優秀地位、對於執政機關、將提出某種條件云、於此時機、孫派擬與東亞之締盟國、提攜合作、牽制排除外國勢力、吾人頗覺爲亞細亞欣快不置也

轉而思之、雖日本對於中國固有深厚同情、但係對於中國全國非對一黨一派、孫氏此行、若無十分收穫、爲之奈何？然而使民國引起今日之一半責任、非在中山先生之雙肩乎、指導啓發武力派之人、以致完全無缺之共和政體、除此亦不易得其機會也、先生既有多年之努力、一般民衆、對於軍閥政客、亦有識別之智力爲中國根本的之改造計、若有其必要、一身一黨之盛衰、當不值爲問題

余信於中國中、眞正愛國愛民之人、僅爲孫氏及老段二人耳、所望排除萬難、勿論黨中情形如何、急速入京、參與國政、改善一切設施、縱難盡善、亦必不至毫無效力、萬一不幸歸於失敗、亦不必引以爲悔、蓋於私利私慾之惡氣空中、投入眞正新空氣之一點、吾人殊爲滿足也、鄙見若此、幷願以質之滯連之汪精衛君（如竹）

中外要電

段合肥正式就職（北京專電廿五日發）

段祺瑞二十四日上午十時在舊陸軍部就任執政、身著燕尾禮服、並未佩何等勳章、就任時有簡單之演說其大要略云當此變亂之際辱承各省推薦、謹就臨時執政之職、以執國政、圖謀改革、依從輿論以舉共和政治之實云云、演說後十時十分撮記念影、參會者爲各省代表、內閣閣員各機關要人及段氏隨員等約數百十名、任許世英爲秘書長、豫於明日發表臨時執政制

（北京專電廿五日發）段祺瑞廿四日上午十時、在陸軍部門前、舉行臨時執政就任式、各部總長官吏武官等、參列者甚多、至定刻段氏由自宅到場、於奏樂聲中就席、向國旗行三鞠躬禮後、參列向段行最敬禮、段氏致就任辭、奏樂退席出場、十時半式畢、使外交部通告各公使館正式就任之意、市內懸國旗、洵呈平和景像

臨時執政之誓詞（北京專電廿五日發）

段祺瑞就臨時執政、發表宣言如左

祺瑞不才、就中華民國臨時執政重任、今後唯願鞏固共和、遵守民意、對內圖振興之道、對外發揚國威謹誓

從前法令暫仍舊（北京專電廿五日發）

二十四日以臨時大總統令發表如左

今次組織之臨時執政政府、以革新政治制度爲目的、但於從前行政司法各法令中、除與臨時政府抵觸者、或以命令廢止以外其餘暫仍存如舊

攝政內閣總辭職（北京專電廿五日發）

黃郛代理內閣於段氏就任後、即辭職幷通電述其辭職之理由、

攝閣移交一切公文

（北京電二十四日發）段祺瑞二十三日、上午十一時在舊陸軍部就任臨時執政、攝內閣同時交付一切文書、黃總理定於明日早捧呈中華民國臨時執政印於段氏

張雨亭亦已入京（天津專電廿五日發）

張作霖使李景林率兵六百扈從、並派飛機十架飛行護衛、二十四日上午七時入京

張到京住順承王府

（北京專電二十五日發）張作霖於二十四日上午一時先派衛隊到京、後即於下午一時四十五分車到京、先期在車站紮綵、綠色松門歡迎、張下車與出迎要人寒暄後、乘裝甲自動車入順承王府之自宅

國際鴉片之最近觀

（日瓦電）日內瓦日報著評論及鴉片預備會議之失敗、時謂以完全關於外國之問題、而視若切實問題、認眞設法辦理者、實無一國、日本破壞第一次之會議、已獲效果、惟頗爲參與會議各國所不直、該報宜稱對於此次結果確切引爲驚奇者、祇有美國一國云

吳佩孚密電擁段（上海專電廿五日發）

吳佩孚密電擁段並派代表赴京、攜吳擁段手書面呈段氏

馮勸吳同時下野（北京專電廿五日發）

馮玉祥決意辭職、並致書吳佩孚云、請閣下暫卸爲國之責任、與余同時下野、留學同往歐洲、以待將來、再行爲國努力云云

段祺瑞派員慰留馮氏

張盧李等已同車入北京（天津專電廿四日發）

本日上午七時張作霖同盧永祥、李景林、張學良等同車入京

吳佩孚在漢向比商借欵（北京專電廿四日發）

吳佩孚有於十八日在漢口與比利時商人隆茂洋行、借欵六百萬元之說、外部得訊後、即向比國公使提出抗議、取消該案

謀共管中國鐵路（北京專電廿四日發）

據晨報載云、駐法公使陳籙、報告外交部云、駐英美法日比四國大使及英國政府當局、對於中國問題、本美國之主張、非公式**在倫敦協定共管中國鐵路問題**借口京奉、京漢、滬寧、滬杭、隴海等路、五國有債務關係、將駐兵各路、不許中國運兵、並不准毀壞鐵路、保護各國債務、干涉中國內政、以擴張其債權國之勢力範圍、唯法蘭西比利時絕對不贊成其說云

國外要聞

△△△△△△ 列强干涉我國外論

據華北明星載稱、列强擬於中國時局之變化、從事討論對華公同之行動、或須加以干涉一節、殊覺有趣、並關重要、但列强中至少某某三國、反對直接干涉中國內政、如巴黎方面專電之所云、此節尤關重要、中外人士、咸願目睹中國時局自趨平靖、吾人以爲外人干涉之觀念、現在已不適用、其原理亦已錯誤、如果實行干涉、必使有關各方面咸受其害中國土地廣大、交通不便、又無眞實中央之政府、又以多數人民極端反對外人干涉、加以外人對此亦不能表示一致、如是則外人之干涉、實爲荒謬之舉動、即以外國本身而言、干涉亦有重大之危險。請觀美國學校所用歷史課本、目錄中有「德國攫得山東半島之土地」「俄國取得旅順」「英國佔領威海衛、並與日本締造聯盟」「中國之變局與庚子之變亂」「日俄戰爭與中國之革命」等項、歷述此事之關係、但攫取山東之德皇政府嗣後果得若何之結果乎、取得旅順之俄皇、又得若何之結局乎、今日英國對於威海衛之地位、又何如耶、英代表巴爾佛不在華會席上鄭重聲明、將威海衛交還中國乎、庚子變亂發生何種情形乎、一九〇〇年（即庚子）列强雖干涉中國、一九〇四年、日俄又發生若何之關係乎、中國革命之根本原因何在、日本爲何加入協約國而與德宣戰乎、英日聯盟又何如耶、今日中俄關係又何如耶乎、駐京俄使爲何警告其他對華素日主張施用武力之列强不得採取帝制政策乎、觀以上諸端之結果、則知干涉中國爲無益之事、夫中國內政現在固甚糟、但吾人仍不主張加以干涉云云

蘇聯國外滙寄條例

莫斯科特訊、蘇聯政府九月間、曾公佈國外滙寄條例如左

一、凡離蘇聯者、每人可携外幣票券及金銀寶石、其價值以三百盧布爲限、眷屬同行、每人以一百五十盧布爲限

註一、如因國際條約之規定、得享受特殊條例者、則按特殊條例亦以限制

註二、財政委員會附有特別委員會、有照準本條例限制以外者之特權

二、匯寄錢幣及珍貴品、由國家銀行或其他特許機關、辦理價值每月以二百金盧布爲限、但能證明係向外國購買同值之貨物、或有必要事務之費用者、則屬例外

三、若因價值超過第一項之限制而爲國家銀行或其他機關所拒、而能舉出第二項中所規定之保證者、財政委員會得合國家機關單獨辦理之

四、凡在蘇聯暫時停留、携有外幣、或由特許機關接得匯來外幣者、可向外國匯出同值之款、期限由到蘇聯日起兩個月

五、國家銀行及其他信托機關、關於本條例中各項事宜、對蘇聯財政委員會負全責

六、凡違犯條例、携入律外之珍貴品者、海關當局即將物品充公、如爲不能兌現之支票等類、則作爲對携款之個人或機關之罰款云

法國主張之共同干涉 有打消之勢乎
各國利害不同意見不一致 干涉說與金案有關

前據巴黎美國報館聯合通信社電、巴黎時報載稱、列强對於中國時局、現正從事討論、此節已由外交部半官式之證明、該報聲稱、巴黎倫敦東京羅馬比京間、現正舉行談判、其目的則在要求現在之中國政府、出以保證、使中國遵守與列强所訂之各條約、據外交部方面消息云、上述之談話、確實舉行、又云有三列强、不主張立即通知中國、法政界深信中國若無相當保證、預先聲明、則此種照會移須提出、擬發表該項消息者聲稱、駐京法國代辦聽於中國時局之變化、影響於鐵路與財政、故首先主張與中國交涉、並云已將此項照會底稿之內容、傳達駐京各國代表、並稱日英美三國對於此事曾經考慮後、聲稱彼等贊成遵守條約之原理、故贊成要求遵守條約、但照會中之細節、則願予以修改、因該三列强對於迹近干涉內政之舉動、表示反對、是以彼等主張暫時不宜有所動作、蓋因以中國目下之情況驟然提出照會、其行動頗近於干涉、巴黎時報之此種議論、已成普通談論之資料、並指明法國未能使中國以金佛郎償還庚子賠款即係違反條約、其情形與中國未能依辛丑和約通電、以保外商之情形無異云云、但現得電訊、此事有變幻、如二十三日倫敦電云列國對華、目下在巴黎將有何種行動、在進行之中、但據倫敦爲達通信社云、對中國現下政情、列强間將取一致行動、因時機未熟、未有何等具體行動、遂以告終、至其後亦未會開在倫敦有何新案、與聯合會發之說

法英美惟注意自國權利

（巴黎電二十二日發）據鳩爾拿爾報載云、在北京開國際會議之事巳確實矣、列國均謂有早日開會之必要、已得法國回答、然列强於要求中國之保障一事、巳發生困難、即因法國專注重關於中東路之法國利權、及金法郎案、英美兩國、亦各以各自之特殊利益爲要、日本對中國時局則又主持不干涉之方針、各國關係不同、其趨向亦各異、要之、此間之形勢之歸結何如、唯視北京政府之彩色何如而定之也

美國亦以爲現尚有障礙

（華盛頓專電二十二日發）對華問題所謂達武斯案者、據所傳云華盛頓負責任之官府尚未注意考慮其在中國之美國實業家、及與中國有利害關係之各銀行家等、建議請做達武斯案定一計畫、使中國償還借款之說、則爲確有之事實、殊不知中國與德國完全不同、美國以爲如實行該案于中國、實有種々隔碍于其間、中國各地方所承認中國政府既不存在、美國以中國現在之混沌狀態、若不根本改善、中國政府無何等收入、償還新借款且新借款實爲付達武斯案立案之原素、再者、若以採用對德與對奧之法對中國中國能甘受外國管理財政與否、實爲問題、美國從來對中國比較他國爲寬大形式、中國尚反對之、若北京政府所借之外債、孫文猶引爲助長內訌之口實已往之事尚在、因此美國目下對華問題無注意考慮之意、非不關心美國實業家所提救濟中國之達武斯案、實因其機尚未熟也

法蘭西大文豪之死

巴黎特約通信、安納多爾福朗斯氏、不僅爲近代法蘭西之第一大文豪、且亦爲世界最著名之作者、其文筆之富麗華貴、與世莫與比擬、文才有駕「囂俄」而上之、其作品、想像之詞不多、飽滿實情而和諧圓動、其表意也按於邏輯而有骨、格秀勁不浮彼之得獲貴獎者、爲東西各大思想者所公認滿、蓋其作品本身、眞有價值也今則此文壇之明星、永棄此秀麗可愛之法蘭西而長別矣、豈特爲法國人遺憾、抑亦世界文壇之哀悼的大事焉

安氏爲巴黎人、生於一八四四年之四月十六日、父名「諾爾底勃耳」著名之圖書家、安氏幼學於公教之「施伯尼斯拉斯」學院時亦庸々、與衆兒同、二十三歲時、彼即出校而從事於著作、最先任編輯於報館中、復辟時見對於法皇室、安乃別去而服務於書館、文才渤湧、作品日富、一八七三第一本詩集出世、三年後可出續集、皆爲今日國家戲院「歐德洪」所演實、巴黎人士亦無有不知安氏其人矣、嗣後每年均有巨冊作品、而最嗜噯人口者、有「施爾泛明拉耳之罪惡」（一八八一年出版、彼之得入法國翰林學院者亦以此）「滑稽的歷史」（一九〇三年）「在白石之上」（一九〇五年）最近作品如「讓達克之言行」「天使的反叛」及花中生活、皆爲文學中之傑品、法蘭西人民思想之結晶、精神之表現、可愛哉安氏也、世界之文學界亦由沉靜者震動、悽慘而愉樂、文學本身之價值亦由安氏而擡高、人道亦爲之增美、安氏之功豈可以咬文嚼字者同等視耶、文學作品中、求其廣銷與流傳、亦推安氏爲第一、如比、荷、瑞典、以及南美皆有其譯本、大戰之前、德國亦有安氏之作品、每逢開展覽會時、安氏作品之出售輒以千萬計、安氏死於十月十三日夜十二點三十分然於今年之八月中旬、身體已現虛弱、不能作任何之勞動、彼乃退居於都爾之別墅中、十月初旬病勢加重、其別探詢者、絡繹不絕、而巴黎各大報館亦每日特派訪員往探其病況而大載之、社會對之亦具特別之注意、死信傳來全國震動、時法總統正離巴黎、訪謁其故里、然於次日之大演說中即致其哀悼之忱、同時並發電弔唁、之至於內閣總理、各部總長以致野外名人均表其景仰與追愛之情感、國家圖書館亦特別陳設安氏之作品與雕像及歷年之相片、俾衆觀瞻、且有人提議以國葬禮待安氏、祇以現在假中、國會尚未開幕、乃待前法總統「剛伯達」之例、以國葬葬安氏於巴黎、嗚呼生榮死哀是安氏之作品與文名將永々深刻於世人心上、何死之有、茲將法國人物於安氏之評論、及輿論之態度茲述如下以見人對安氏之愛情

（一）法總統杜美格「安民不但爲勇義與良善之法蘭西人、且當爲現代政府之首領、予對之實深具感荷之情」

（二）法國會院長班樂衛「一純潔而輝煌之光明、今竟已就滅、而世界亦頓呈晦暗之現象、彼嘗教授吾以量度、明慧與美麗」

（三）福煦將軍「我未能交識其人、實爲一生之遺憾」

（四）美國輿論之總評「安氏乃爲眞法蘭西人、而其作品將永不朽」

（五）德國輿論之總評「安氏雖死然將永永生活於世」

埃及統兵上將被刺

埃及京城開羅十一月十九日路透電、今日午後有人圖謀暗殺埃及統兵上將英人塞達氏、當彼坐汽車出陸軍部時、有人向彼擲炸彈兩枚、一彈爆炸、他彈則未爆裂、兇犯三四人嗣即逃逸、行時並放槍數排、塞氏與其副官、均被擊中、車夫及警察、亦皆被擊、院氏胃部受傷甚重、即被送入醫院

又電、塞達氏坐汽車回家時、各兇手躲藏於教育部機房門內、拋出炸彈一枚、擊中塞氏汽車、惟未爆發落入溝內、該兇手等遂隨車放槍不巳、路透電車內之坐客故臥地避彈、有一囚手、越過大道、由立在途旁之一人處、取彈重將手槍裝足子藥、追彼之警察被擊三次、受傷甚重、各囚手嗣跳入一路旁所停之營業汽車而逸、有英人二名、乘脚踏汽車、欲記下該營業車之號數、時有一人、即從車中躍出、向兩英人迭連開槍射擊、使彼等向他處行去、旋凶手所坐之車、即飛馳逃逸、有一可注意之事、即在埃及遊歷之英前揆愛斯葵士氏、曾於出事日之上午、進謁埃皇、塞達氏此次頗受驚慌、且胃部及手足各處、均受彈擊、傷勢極劇、彼之副官康培爾大將、胸部亦受彈傷、至汽車夫之臂腿兩部、則亦被彈擊壞、埃及總揆澤格魯巴沙氏及各閣員均至塞達氏寓所慰問、議會亦派代表向塞氏致意、澤格魯氏對於此案、顯極關懷云、又同日電、塞達氏被施行解剖術後、效果尚佳、至半夜時、其情形覺較有望、現想此案內囚犯、約有八名、係分坐營業車二輛逃逸塞達氏之汽車夫雖受彈傷然仍開足速率將塞氏帶至衙署、當時英總督愛林培氏及愛斯快士等、正在會餐、總揆澤格魯爾氏於語路透社訪員時、謂現已調查此案、營業車之車夫、業被捕獲、當局巳懸賞一萬元、緝拿兇犯云

國際最近瑣聞一束

△德帝制派之改革談　德國漢堡電、狄比慈海軍上將、公然聲稱現仍爲一帝制派、狄氏曾於此間進行普選競爭演說、謂德國處於現在制度之下、決無若何之希望、現在之政體如不改革、雖竭力設法以謀財政、與實業之發展、但德國之形勢、必致日趨日下、狄氏又謂吾人如不速將民主制度及民主黨領袖剷除淨盡、則預料德國必遭完全之傾覆、民主主義不能引導吾人、出於困境之內據常語云、有六千萬人民之國家、未能消滅於近代情形之下、鄙人對於此語、不表贊成、因較德國最大之國家、已於吾海滅亡之、卻滅亡矣、德國處於此世紀中、實以政治爲樞紐、歐洲主義、卽已漸漸消滅、而退讓於國際主義據經驗而論、可知按照維新情形德國不宜爲世界列國、德國亦未達到此種經驗之時機、現在之德國與舊式之德國有異、故吾人應將此種德國加以脫離云云

△德國無意重興海軍　吳福通信、計否認德國海軍將帥、曾有秘密會議、討論重興德國海軍計畫、德國現已建造一巡洋艦、此乃和約中所允許者云云

△取消日僑雙國籍　日皇室頃頒命令、所有日人、生於美國、加拿大、阿根廷、巴西、智利、秘魯者、自十二月一日起、不得再享受雙國籍之權、此事業巳早有提議、今將自十二月一日起、即實行云云

△印人提倡禁煙　北京萬國拒土會昨日宣稱、印度全國大會、已在印度艾穆特白開會、通過決議云、該會不贊同印度政府之鴉片政策、因其不顧印度及他國人民道德上之幸福、印度每年所種之煙亦多過於醫藥上之所需、故歡迎禁止販運鴉片云

△俄銀行之舉債於英　莫斯科特訊、蘇聯國家銀行、最近派該行董事庫斯尼闊邦氏赴倫敦、與該地銀行界磋商借欵、據庫氏云、倫敦銀行界巳認蘇聯國家銀行爲一等銀行、對該行甚爲信用、庫氏在倫敦活動、結果各大銀行多願接濟鉅款、其總數可達數千萬盧布、英國政局問題、對庫氏進行頗有影響、但英國銀行家巳知此項借款、純屬商業性質、不應與政治問相混、且此項借款、乃用於贊助蘇聯對外貿易、及整頓俄國盧布、而歐洲其他銀行、又無能較爲博得信用者、故庫氏進行殊爲順利、計願接濟國家銀行者、巳有倫敦大銀行五家、及原敦美國支行數家云

△法商人之入俄活動　列寧格勒特訊、法國商人已開始入俄活動列寧格勒貿易機關、業接得多數法國商人請求交易之函件不久將有法國顏料商人代表赴列寧格勒與該地當局磋商顏料交易合同云

列車發着時刻

站	時刻		
奉天發	[illegible]		
[illegible]	3.11		
[illegible]	3.12		
[illegible]	3.20		
[illegible]	3.24		
本溪湖	4.39		
[illegible]	4.40		
[illegible]	5.00		
[illegible]	5.53		
雞冠山	7.18	6.45	7.21
鳳凰城	7.20		
[illegible]	7.80		
[illegible]	8.52	8.29	
安東着	9.40	9.00	
安東發	4.00		
[illegible]	4.57		
[illegible]	5.44		
鳳凰城	6.11		
雞冠山	7.00	7.05	
[illegible]	9.00		
[illegible]	10.30		
[illegible]	11.25		
[illegible]	11.52		
[illegible]	12.11		
本溪湖	12.24		
[illegible]	1.15		
[illegible]	3.26		
[illegible]	3.36		
[illegible]	3.47		
[illegible]	3.51		
奉天着	4.08		
旅順			
大連發	8.20	3.40	9.25
周水子	8.33		9.38
	8.34	3.54	9.39
夏家河子	8.50	4.11	9.56
營城子	9.02	4.24	10.08
[illegible]	9.21	4.47	10.26
[illegible]	9.35	5.05	10.40
[illegible]	6.00	1.25	9.10
[illegible]	6.20	1.42	9.26
營城子	6.42	2.01	9.44
夏家河子	6.56	2.13	9.57
周水子	7.16	2.27	10.12
	7.17	2.28	10.13
大連着	7.30	2.40	10.25
營口			
大石橋發	12.50	12.35	8.10
營口着	1.25	1.10	8.45
營口發	2.05	1.40	11.00
大石橋着	2.40	2.15	11.35
撫順			
奉天發	3.50	4.05	
撫順着	5.45	6.00	
撫順發	6.29	3.35	
奉天着	8.15	5.25	
朝鮮線			
釜山發	9.10		
[illegible]	7.00	7.20	
安東着	6.30		
安東發	8.05		
[illegible]	9.25	10.00	
釜山着	9.30		

國內要聞

末路窮途之 吳佩孚痴夢難圓
所擬組織之護憲軍政府 嫡系之齊蕭亦表示反對

本報特訊、吳佩孚末路窮途、仍不自悟、前日到漢、發表組織所謂護憲軍政府之電、迭見本報當訊、現查該電列名者竟有二十一人之多、而大半爲吳氏盜名、有識者早已料及、果也、頃得各方消息、直系餘黨在今日比較的最有力量之蕭耀南與齊燮元、對吳氏此等行爲、即已反對、南京方面、且已由韓國鈞具名通電、此不贊齊燮元氏之正式聲明、齊蕭尙且如此、其他非曹吳嫡派者更可推想而知、吳佩孚現在雖已由漢赴豫、而其環境如此、蓋可逆料其前途之無能爲力矣、玆將所得各方消息、彙紀如次

●●●蕭耀南之反對　漢口通訊吳佩孚於十七晚召集各省代表等開會、主張東南十二省聯盟、建設護憲政府於武昌以抗馮玉祥、然蕭耀南主張保境安民、維持和平故至廿日晚止尙未贊成吳意之說

又十七日護憲軍政府之建設問題據此間熟悉此中情形者曰武昌蕭耀南及其他重要人員實際皆反對之而極力主張保境安民與休養實力湖北省議會及其他省民代表、亦面會吳氏、極力勸告維持和平、故據一般揣測、軍政府之建設或不成爲事實云

●●●韓國鈞之通電　各報館鈞鑒國家蜩螗中樞無主、前誦齊巡帥蒸日通電、籲懇段公出山、維持大局極表贊同、方冀段公早日入都、俾得局勢安定、頃閱武昌篠電復有護憲軍政府之組織、國鈞之愚以爲玉帥剛正自毅、群倫欽仰、惟爲國家今日計不堪再現紛爭之象、篠電傳示天下、人民不免驚疑、若僅組織各省聯合機關、仍按撫帥蒸電輔助段公、收拾時局爲接洽各方維持治安之用、則情感易通、方針易定實爲大局之幸如仍藉以戰爭則國事紛裂民不堪命、國鈞在蘇言蘇、恐地方既不願受此犧牲經濟尤不能供此担負尙祈各帥審愼執行鼎力匡幹、國家人民、實利賴之、韓國鈞皓

●●●天津方面詫異　天津訊云、與段接近之人見長江督軍設立護憲軍政府之宣言書、皆深爲駭異謂宣言書署名者除有二人外均曾力謀段祺瑞出山收拾大局並允力助云

●●●粵軍代表談話　吳佩孚由寗赴鄂齊燮元等忽有在漢組織護憲政府之通電、無尾署有粵軍將領林虎洪兆麟之名記者特於十五日下午訪粵軍駐滬代表劉君亮、叩以林洪有無署名、暨長江之形勢如何、承其答覆如下　以下係劉氏發言（一）余（劉君自稱）自本月十一日起、連日接得香港轉來電報八通、該項電報、均係粵軍將領請陳出山、幷聲明此後對大局概由陳氏主持、個人決不單獨發表意見、敢言林洪決不在該通電署名而該電之所以有林洪之名者顯與吳子玉在津時發表李景林爲三東省巡閱使之同一滑稽舉動實屬可笑（二）據寧杭可靠消息齊孫仍以保境安民爲職志此後對於大局悉聽合肥主持且齊孫平素與吳子玉之意見甚深斷不肯以吳個人之洩憤而犧牲己身之實力果如該通電所云則長江戰禍必難幸免且可預料吳齊必遭失敗蓋奉張與馮胡孫等係得勝之師聯合西南養銳之衆南北夾攻則區區之殘部安能抵抗所謂護憲軍政府者、亦不過曇花一現而已云云

●●●中南通信社訊　中南通信社云、十九日各報遍載漢口組織護憲政府通電、本社中南社記者、特訪政界某要人云、本月十五日吳佩孚在寧與齊燮元會晤時、吳即提出組織護憲政府、當時齊氏、以此事與時局多所抵觸、曾請吳氏須愼重考慮迨吳離寧後十七日齊又去電詢問究竟今吳氏甫抵漢鎭遽行發表、恐列名各督、未必一致贊同云

極堪注目之 陳炯明今後態度
粵軍或三省聯軍總司令暫不就 看他葫蘆中究賣什麼藥

汕頭通信、陳炯明於十一日由海豐鄉間遵陸出發、十二日抵惠來十三日抵普寧、十四日下午二時抵潮陽、三時由潮陽乘小輪來汕五時十五分抵汕頭太古碼頭、先是陳氏抵普寧時、即由隨同陳氏來汕之汕頭市長陳友雲來電、通告各機關、預爲佈置歡迎、謂陳氏準十四日到汕云云、各機關及工商學各界得訊後、除在稅關右側及廣州會館前與警餉局前各馬路蓋搭歡迎台外、並懸旗結彩致準備列隊赴碼頭歡迎、至十四日上午、所有軍樂隊、憲兵、游擊隊、警察、衞商隊、汕頭總商會、潮海自治總會等、均到碼頭依外馬路以次排列歡迎、軍政界要人到碼頭歡迎者、有師長李雲復、尹驥、粵軍指揮部副官長吳懋功、秘書長魏壽昌、海關監督翁芳等、其市民沿途站立觀看者亦甚衆、但戒備甚嚴、拍任戒備之軍警、均將市民驅出馬路以外雖附近馬路之洋房、所有騎樓、亦不許人企立、窗門亦不准洞開記者曾站立外馬路某外商酒店騎樓、亦被軍隊以駁殼嚇退、因不得已伏於窗簾偷窺記者當時即起一感想、以陳氏固非專制魔王、然胡爲而禁人觀看若此者、及陳氏到碼頭後、即與歡迎者畧致相見禮、隨坐汽車、沿外馬路向崎碌林家祠而進、陳氏與尹驥、李雲復乘汽車一輛衞兵十餘人、站立前後、沿途向軍警工商學各界揭帽爲禮、顏色略黑、惟較在廣州時爲略肥　鬚眉斑白、隨其後者、爲謝文炳等所乘坐之汽車、至偕同陳氏到汕者有馬育航、謝文炳、陳達材陳友雲、等數十人陳氏到林家祠後、畧爲休息、即在林家祠受軍政及各界代表之宴會、直至下午八時許散會、陳氏現駐林家祠所有燈籠及行李、均書明陳行營字樣、各赴歡迎之軍警工商學各界、於陳氏過後、即自行散隊、陳氏此次到汕、實與全國問題及廣州問題、有直接間接之關係、故大爲人所注意、但既抵汕、其目前態度如何、又爲多數人所欲悉、據陳氏於各代表歡迎席上之表示、畧謂對於復任粵軍總司令職、或任閩粵贛三省聯軍總司令職暫不就任、此次來汕、固因任總司令之故、非即有較重要之問題、則以汕頭交通、較便於海豐自北京政通後、各方代表咸到海豐、共商國是、段芝泉亦相約出而主持統一大計、且現在情形向所懷抱之聯治主義、之實現、職此之故、將在汕先與各方面代表接洽一切、轉可不必就總司令職、至如有就總司令職之必要時、亦即就職云云、陳氏此種態度、似甚明瞭、吾人且拭目以覘其後可也

沿揚子江 各督表示

南京特訊云、吳佩孚已於星期日往武昌、此次艦中會議極端秘密其結果猶未發表、惟聞吳佩孚齊燮元及其他長江督軍將擁戴段祺瑞、而以維持長江現狀爲交換、但欲段氏無所偏倚、勿屈服於張馮之勢力耳、聞吳佩孚希望到鄂會晤蕭氏後、即直接返洛、至南京會議不僅極關重要、且爲事實上所不可少者、齊燮元曾發表其擁段之理由、一因段氏之力足以免除戰事、二因段氏在北洋派之位望、依附其下、八省聯防將愈見鞏固云云

蘇人乞段阻 奉軍南下
懼重罹兵刼也

南京通信云、南京地方公會下關商會兩團體、以奉軍有南下消息深恐江蘇人民、再罹慘禍、曾於月之十二日電請段張馮守定宣言停戰宗旨、原電云、天津段大元帥張總司令馮總司令公鑒、芝老捨身救國、全國嚮應、無不心悅誠服、拭目而望太平、及此之時正宜會集群彥、議定經國大計、以救人民於水火、而奠國勢於苞桑、乃頃閱報章、倘有紛紛徵調之舉、若如所言、似非宣言中所謂不忍再戰之本意、擬懇守定宣言停戰宗旨、分飭各省軍隊、各歸原防、靜候會議、解決辦法、俾能消弭戰禍、鎮定人心、不勝企望之至、南京地方公會下關商會叩文、頃閱該會等已接有段祺瑞之復電云、地方公會下關商會同鑒、文電悉、戰禍相尋、水深火熱、止戈爲武心理所同、自當轉達諸君、共體此意、苟無用兵必要、不至輕動干戈、但望相見以誠、各自諒解和平早見、斯至幸矣、祺瑞

△△△△△△ 張謇又遣使謁吳

滬函云、南通張季直氏、近悉吳佩孚、業巳由滬改乘決川艦赴寧、過通未曾停留、當即親筆繕函委派代表劉厚生、賫函由通來滬、轉車赴寧、晉謁吳接洽一切、現已事畢、業由寧乘車回滬、寓二馬路淮海銀行樓上、不日返通復命云

國民軍 查抄曹氏私財記
私財之巨殊屬駭人聽聞 果屬事實自是大快人心

本社特訊、某方面消息、國民軍處置曹氏京津保三處財產、交由財政內務兩部分別拍賣、以供國民軍臨時軍餉及各省賑災之用此項消息果實、殊快人心、因爲轉錄於下

（一）保定中交銀行存儲共計八十餘萬、此款係累年直軍作戰陣亡及受傷各官兵恤金、除閻段兩軍需私行攜走十萬外、尙有五十六萬、係李彥青供出、現已提交新財長分別發放軍餉

（二）保定曹氏私置地皮及建築物與直軍各重要軍事建築各物、一併沒收、如有強買民家情事、即準商民控訴、以便設法查核發還之、現已飭清苑縣知事遵照辦理

（三）京中王克敏吳毓麟李彥青經手德發債票及金佛郎案、現已逐件清查、所有存儲銀行各款均經李氏供出、約計現欵九百餘萬、又曹四經手者尙有現欵三百餘萬現已分別提出、作爲臨時軍費統一費與賑災費

（四）津門河北恆源紡紗廠（曹五經理）現已派十一師某軍需前往查抄、約值六百萬元、內有商股二百萬一律繼續有效

（五）河東立豐銀行（曹四經理）現巳查抄、聞係王承斌之舊軍需負某前往處理、事前副經理某人早被楊以德廳長捕獲、所供出約計二百六十餘萬、內有曹四新交該號採購費八十萬、其餘均係曹四本人資本、以上現款及各物均歸王承斌暫行秉管

（六）津中各銀行與省行、據曹四供出者計六百萬元、內有期票一百六十萬元、此欵係曹四曹五個人私款、並非曹氏兄弟之共款、經王承斌派參事王立三會同行長分別查清提用、並提撥一百五十十萬元欸、交與奉張作爲軍事費

（七）津埠河北花園曹四所置買、河東之花園乃曹五置買曹七在河北所住大樓一所、均交楊以德拍賣、所有各住宅家屬、事前先逃避租界、惟曹四之妻嚴夫人未避經鮑貴卿說項、送回嚴家、此數處地皮及建築物約值一百八十萬元、珍重物品早巳搬出

（八）曹五所立市東輪船公司、除被帶走者八艘、被奉張扣留者六艘、及附帶各小輪尙屬不少、現均改換旗號暫作軍用、約值一百四十餘萬元

（九）曹氏子姪合立某罐頭公司某軍衣莊等、均被王省長查明各號於三號封閉、共計值一百餘萬元

（十）小站軍糧城田地共百餘頃並各鹽灘均曹大經手管理、現被楊以德將曹大捕獲、聞曹大次子及曹大之十數歲之孫男亦被捕獲、據曹大交出各文契計算、共值三百餘萬元、均經廳長呈報王承斌擬將此田地充公、由地方官招租現已有人說項將曹大父子等釋放王省長巳首肯

（十一）大沽口各產業被奉張看守未曾清查、據曹大供稱有限、惟強占強買民戶各地房產、均巳提起控訴、亦不過發還原主即可了案、其掘民間墳墓被人控告、現有三百餘戶、大約歸法律解決、家廟交基督教友鄭某接管、改爲教堂

（十二）曹大次子名少亭者、在津所開旅館軍衣莊並少年之俱樂部均經楊以德查封、並抄出煙土三百箱、悉數交津埠拒毒會在河北公園焚燒

（十三）津門租界有曹三曹四曹五曹七私置房產、並奉星里三星里總計五千餘間、現經王省長派天津交涉員向各國領事交涉妥協、一律變賣、交華洋義賑會作爲津埠各縣水災貧民賑費、由某領事提議酌留一部分、將現居租界曹氏各眷屬悉移歸一處、王省長電商馮司令已認可

（十四）上海南京漢口曹四長子所經理各銀行、現正查抄底卷以便處理

（十五）直隸井陘之煤礦與遷化與隆山之林礦與綏晉閻奉張派人接收、約值七百餘萬元以上云

熊克武之新活動
部隊大加改編分爲三軍 各方對熊行動極爲注意

成都函云、熊克武近在黔省、將部隊大加改編、分爲三軍、第一軍々長爲但懋辛、第二軍々長爲石靑陽、第三軍々長爲湯子模、熊於上日乘江浙戰事方酣、趕赴銅仁、聲言由湘邊進窺武漢、合羅觀光旅開駐銅仁、謝培生旅移駐沿河、相機進展、湯子模亦有假道湘省出師北伐之表示、曾致湘議會及各師旅長一電、畧謂國家經營締造於今十有三年、祇緣大明、子模與賊誓不共天、歷年搏戰、曾不稍却、今承熊總師明令、統率湘子弟誓師北伐、問罪京洛軍行道出里門、所過盡屬舊戚、護當一一寧存、決不有所驚異、坦白之懷、敢矢天日、父老昆季、其各安居、倘有不肖官兵故違節制、必予立置重典、以謝邦人、區區之心、伏維昭鑒、惟模窃念川湘兩省迭遭兇黨摧殘、至再至三、最爲酷烈、更痛援鄂喪師、受盟城下、此吾父老之羞子弟之恥痛也、是而可忍、夫復何言、三楚古稱多材、諸公爲時俊彥、尙希念國家之艱危、鑒子模之誠懇、賜予提携、共赴國難、臨電瞻依、不勝屏營待命之至云云、湯子模原隸屬於石青陽、有快槍二千餘支、近來招撫各處散兵及綠林隊伍、約有快槍五千支上下、實力駕石靑陽之上、熊克武頗重視之、擢爲第三軍軍長、合作前敵先鋒、現熊又電劉顯世謂巳向思南銅仁前進、最小限制務達到牽制武漢以上之敵、不令加入下游戰爭、方足以對下游友軍而無愧、熊因聞川軍有北上應援消息、故一面又向滇唐黔劉分兵援川、熊部襲攻西秀、唐劉則招撫川省巨匪羅踏鼻子即羅健亭襲攻綦江、袁祖銘派呂鎭華之度旅赴東溪鎭與羅匪激戰、東溪與松坎間交通因而梗阻、旋王天培前部加入協擊、羅匪始退駐松坎王師新組炸彈隊以陳楚南（宮順人）法國炸彈專科畢業爲隊長聲勢頗大、援黔總部行營移設綦江王師前部有抵松坎之說、聞唐繼堯現派有代表周某到渝、商滇軍軍長韓鳳樓亦到渝、表示並無侵川之意、此時袁軍發動、滇黔尙不足慮、惟熊軍雖窮無所歸、對川軍即牽制甚大、蕭耀南亦有電來川、謂鄂軍已北上增援、盼川軍牽制熊但等語、足見熊之行動頗爲各方所注目也

中山去後之粵局
根據豫定計畫肅清東江 陳炯明擁段運動省聯治

廣東特約通訊、廣東政情、今因孫文之北上、與范石生軍之歸還消息次第歸於平靜、政府現其豫定計畫、以湘軍桂軍等、積極肅清東江方面、並令北伐軍總司令譚延闓以湘軍豫軍贛軍等進迫江西、努力擴張自派之勢力、蓋居故鄉海陸豐而久無動作之陳炯明亦於十四日抵汕頭、正式就粵軍總司令之職、同時派馬育航至京津方面俾對段派及其他運動其聯省自治之主義、又對於東江方面、即已派胡某至石龍一帶爲增援、以阻孫派聯合軍之出入、現在據孫派方面云、在該方面不免有決戰的大衝突

旅滬皖人電請扣留馬聯甲

上海通信云、馬聯甲自知與皖人結怨巳深、形勢日趨險惡、自身地位、終歸不保、故祇有出走之一法、以保全身家、其將省家交付王普之計、本擬籍以掩飾、籍制皖人口實、以期待時復活、詎皖人對之實有不共戴天之仇、而旅外皖人之驅馬運動、又屬嚴厲蹈迫、白蚌埠各旅團宣布獨立後旅滬皖人曾有一度之會議、大有誓非執馬於法、以償姜周二君之命、而滬皖人公憤不可遏之勢、頃又有旅滬皖籍議員黃育元開馬聯甲退職、特電致李傳業請扣留結算侵吞贓款、而旅滬姜案後援會亦致電南昌檢察廳請迅咨皖省法庭、將馬組獲歸案究辦、玆將原電照錄如下

姜案後援會電、南昌高等檢察廳廳長地方檢察廳長均鑒、案據民國十年六月二日、安徽學生姜高琦、周肇基等、爲教育費請願籍會、登場被馬聯甲、倪道良、詎精春木、劉碩等、殺傷數十人而日姜周兩人先後因傷致死、此案業經貴廳判決倪道良等通緝在案獨馬以賄選媚曹、自固地位、致稽顯戮、今國政革新、馬聯甲巳由皖籍軍人一致申討、馬氏地位巳根本解決、伏懇迅咨皖省法庭速將馬犯組獲歸案法辦、以雪沈寃、安徽旅滬姜案後援會嘯

黃育元電、培基先生鑒、銑電祇悉、聯甲附曹禍皖罪通於天、先生合鄉邦各將領順天伏義、爲民除害、而彼昏罔覺、初猶戀位、今見末日巳至希圖擕贓脫逃、使其一走了事、皖民所受荼毒、憤奚能平、捧讀來電（對賊決不稍予寬假、對賊贓尤主嚴行追索）二語辦法扼要深表同情、育尤以爲歸追贓款一層、殊關至要、期在必行、年來彼兇身兼軍民兩長儼如大盜盤踞、全省歲入、任其予取予奪、大肆鯨吞、即其手下一般爪牙、皆佈各地方財政機關明攫暗蝕、數亦甚鉅他如抽收煙稅、吞蝕軍餉兩案、贓蹟昭着、軍民痛心、而證據確鑿、無可抵賴、爲今之計、首宜捕獲此獠、豎虐各犯、對簿公庭、請結一大贓案、以彰公理而快人心、如聯甲巳被脫逃、其蠹留蚌埠之家屬決不可再循不爲己甚之情、覓予釋放、留之彼念妻子在質、必可吐出贓欸歸還於民、縱之使去、不惟吾三千萬人巳失之膏血、永無償還萬一之望、反對彼凶恃有巨貲、野心不死、難免不圖再逞重苦吾民、此間同鄉義憤、積極進行、今承王持、更見踴躍、仍盼峙錫嘉言、以匡不逮、謹此電覆、黃育元叩篠印

日趨嚴重之 孫夏暗鬪

杭州通信云、杭垣日來奇異謠傳頗多、政治趨勢、表面似甚明顯而究其實際、則風潮恐將發生、政界外表、雖無衝突、而暗潮日趨嚴重、最後之決鬥恐不久卽將實現、城內市面商業、外觀與盧氏督浙時相仿、而實業則完全停頓、不定之局勢及暗中之活動、以致顯現不安之狀態、謠言亦即因此而生、孫傳芳欲將全省實權攬爲巳有、然何時能達此目的、殊不敢言、卽警廳長人選問題與省長夏超意旨、相去太遠、各人之意志旣殊、是否卽因此引起問題、旁觀者均懷疑慮、孫傳芳旣派代表謁合肥、又派代表謁吳佩孚接洽、此則爲不可掩之事實、並聞夏超亦派代表北上矣、旅杭西商對於種種交涉而未解決之問題、均不得圓滿負責之答復、駐甬英領事來省有事交涉、亦無辦法、業巳返甬、卽如煤油稅及紙烟稅交涉、仍如戰前無異、亦無交涉之法、近日不靖之傳言甚盛潘國綱之第一師巳撥於寧波解散、而兵士聞之即起而抗拒、至雖決裂亦所不顧、此項兵士全爲浙軍素來接近夏超者、始孫氏恐不能忠於巳、亟欲剷除淨盡、然命令不能行亦無如之何也

時評
中俄正式會議之開幕在即　（惕惕）

◇中俄交涉、醞釀有年、幸經王正廷氏之奔走斡旋、始於今春三四月之交、得將協定議妥、詎料竟厄於小顧之賣々爭功、遂使王氏不克展其經綸抱負、此固非吾人阿附諂諛之言、試一按王氏歷年在外交上之成績、證以巴黎和會、其勁果特別優良、此其一、其次華府會議、爭得種々權利青島之交還、膠路之收贖、微王氏之力、曷克臻此乎、此其二、著聞於世之外交手腕、王氏當之、不憚煩勞辛苦、舌敝唇焦、此其三

◇當小顧賣友爭功之始、未嘗不以中俄交涉、大體均由王氏議妥、各項可迎刃而解、已則可坐享其成、其如小顧接辦後、問題叢生、屢々使曁之交還、顧巳筋疲力盡、東南兵事既起東北戰釁隨之、唾手可得之功、顧終未討得便宜、馴至冰山既倒不得不逃、賣友爭功、其結果乃如是

◇今則王氏長外交矣、第一重大問題、即着手於中俄交涉、其美滿成功之堪操左券、則又不待智而后知、第此項交涉既重而且繁、最要者厥爲東路蒙古兩問題、次即劃界通商、王氏固胸有成竹、唯襄助尤必得人、始克如響斯應、廻憶東路督辦、干晉春氏之於此項交涉、研究有年、成績更爲昭著、不獨東路與蒙政等均瞭如指掌、且於俄之外交情形、亦洞悉無遺、當此正式會議、重要時機、苟王氏與政府敦聘干氏扶病而出任艱鉅、則二難幷矣、中俄前途雙方之幸福詎有涯涘哉、不禁拭目俟之矣

命令及批示

●北京攝政命令（十一月十九日）

▲司法總長張耀曾呈請任命劉遠駒爲秘書應照准此令▲署教育總長易培基呈秘書股公武鄒之棟暨秘書洪達錢稻孫呈請辭職均照准此令▲署教育總長易培基呈請任命袁家普許寶駒姜紹謨爲秘書劉治洲呈秘書劉宗彝査雙綏謝宗陶左樹珍許祟熙蔣錫曾盧啟賢呈請辭職均照准此令▲農商次長代理部務劉治洲呈請任命薩正清兪秘書劉壽明陳匪石鄒凌張繼翰湯鶴逸馮炳奎爲秘書均照准此令

●奉天保安總司令部批（廿一日）

▲徐炳昶呈續控區長馬西林侵佔強暴請提究由批應不准行

●奉天高等審判廳批（廿二日）

▲石山屏呈與譚成禮因債務涉訟由批廿二日開庭審理▲孫佐臣呈與周佐臣等因債務涉訟由批廿二日開庭審理

●奉天省長公署批（廿一日）

▲閻傍泰呈吳景岐抗債不償誣控閻鳳泰賭博行毆縣署壓案不判由批岫岩縣查明核辦具報▲孫兆貴呈請俯憐民困秉公酌擬地價以免孑遺由批仰蓋平縣迅即認眞查明秉公擬辦呈奪▲盧文凱呈合謀賴地請飭澈查辦結由批仰清丈局查明核辦具報▲滕繼善呈康德峻運動當選由批所請不准

●奉天戒嚴司令部批（廿二日）

▲李香九呈請將李大保和解由批准其保外和解

●奉天市政公所批（廿二日）

▲張希賢呈請考試藥劑士由批仰於十二月二日上午十時來所考試▲李陰州呈請醫士開業證由批准予發給仰即來所領取證書▲張景奇呈請醫士開業證由批准予發給醫士開業證▲金禧俊呈請註銷兩搭捐由批應由十月准予註銷▲辛呂氏呈請註銷租照由批准予銷存外超景山呈請建築證由批即應准

●吉林省長公署批（十九日）

▲呂春山等呈前領私墾浮多荒地請飭詳查由批仰即回籍聽候勘辦毋庸在省逗留併候合行知照冊存

價廉 西洋各種紙張
本社新設貿易一部 [illegible] 輸入
各種紙張批發零售價値格外從廉現買預約
滿洲報社貿易部
大連市山縣通一四二番地

滿鐵列車 (十三年五……) 下り …… 上り

共同火災保險株式會社
太平洋(上海火災)保險株式會社
日本簡易(火災)保險株式會社
大同生命保險株式會社
橫濱生命保險株式會社

火災 海上 生命

風船、瀛船、保險

運送貨物及船體保險(保險費十分克己)

大連市北大山通 代表 川畑保險部 電話四三八〇 振替大連二五二

薪金社員募集

啓者本號開設以來貨精價廉屢蒙各界惠顧不勝感激茲爲發達營業起見特請技師專門製造各式剪髮椅子各樣不一精功異常堅固無此價碼低廉以達需中之雅意特此登報聲明以便招徠如蒙惠顧無任歡迎

大連西崗街一百八十五番 永興鐵工所謹啓

本院專治 齒科及口腔外科諸症
本院特點 完全消毒、技術優美、器械完備
診療時間 (自上午九時起 至下午十時止)
大連市紀伊町十三號地(電車道)

秋山齒科醫院

院長齒科醫學士秋山直 電話四二一九番

安東 東邊實業銀行

有獎儲蓄

每月儲洋拾貳元月月有得貳千元之希望
每月儲洋六元月月有得壹千元之希望
每月儲洋參元月月有得伍百元之希望
不得獎者到期還本且給利息萬勿失此良機爲幸

陽歷每月一號開獎 詳章索取即奉

大連代理 敷島町東遠行 經理單立青 電話六五〇六

服用嬰孩自藥已片 治愈腸胃虛弱各症 係嬰兒及小孩特製之聖藥也

須知嬰孩及小兒所需用藥品宜專製也故韋廉士醫生藥局經數年研究特製嬰孩及小兒所用之靈藥名曰嬰孩自已藥片以供於世韋廉士醫生小兒之靈藥功效甚速藥片清潔可保絕無危害對於小兒懷抱嬰孩服用極爲穩妥漢口江漢關稅務司文牘處鄘民先生來函云鄙人素艱嗣息小兒煥文年甫二歲臥病月餘初係外感雖經中醫治愈而胃口總是不開旋見精神萎弱眼睛昏暗骨瘦如柴臂曲如拳大便時結時瀉等症鄙人雖已知其病在腸胃無奈虛弱已極攻補均非所宜醫治之法幾於束手幸而查閱報載嬰孩自已片有清潔腸胃調和脾胃之巧當即購入一瓶暫行試服未及一日果然大便先下黑糞次下綠糞未後則下黃糞胃口漸次大開連服一月諸症悉藥去身體肥壯容顏煥然精神活潑異常鄙人深感此種藥片實有造福小兒之功用如尊處無從購買祈寄郵票六角至上海江西路六十號韋廉士醫生藥局原班郵奉一瓶可也每六瓶大洋三元郵力在內

果樹苗特別減價

敬啓者敝號自代辦果樹苗以來十有餘載深蒙各埠紳商造林大家惠顧不勝銘感今秋減價特爲靈通消息推廣銷路起見以報諸君往日惠顧之雅意及盼將來信舊之關照今擇陰歷十月廿日起務望各界諸君屆期駕臨早速定購恐未週知特此聲明目錄急送壹萬本減價之數

實價金
蘋果各種 優等十五圓 一等十二圓 二等八圓
桃苗 優等十五圓 一等十二圓 二等八圓
梨苗各種 特等十五圓 一等十二圓 二等八圓
櫻桃各種 特等十五圓 一等十二圓 二等八圓

蘋果 特等五尺以上 一等四尺內外 二等二尺
桃苗 內外
梨苗 特等二尺五寸內外 一等一尺五寸二尺
櫻桃 內外 二等一尺以上

新種品每百本增加一圓

大連市沙河口巴町七十八番 種苗雜貨商 青記號

營業 關於銀行一切事務

中國銀行大連支店

營業時間 上午九時至十二時 下午二時至三時

電話四三八五・四七九五番

西崗徘優宿舍廣告

邦西二時大改戲逐點
子皮黃調鼓良詞意唱

于小芬	于小順	黃小榮	黃小蓮	黃福仙	黃福春	黃小寶
王金寶	盧翠鳳		盧小翠		盧銀鳳	劉鳳寶
劉蓮舫	劉巧菱	劉小蓮	黃小喜	李小順	李小春	薛小鳳

本宿舍自創辦俳優以來已經數載幸蒙市面往來之士商惠臨現本所不惜重資將樓房接連寬濶修飾潔麗特由京津芝罘上海等處邀來以上所列頭等歌妓十餘名均色藝雙佳待客周洽每日絲竹管絃樓臺歌舞望祈走馬章臺諸君大駕光臨方知別有一番繁盛

小崗子福德街十二番 舊有電話一二七三番 新增電話三五一三番

果樹苗總經理處 格外特別大減價

敬啓者敝號自經理果樹苗以來與衆不同非爲圖利經理發售寔因提倡實業以供園林大家之便利而挽利權也奉告諸君如有自己願辦理者直接辦理敝號主人必詳悉審言奉訴指明一切手續辦理敝號現因東京來函示知由陽歷十一月廿四日起格外特別大價減四星期務望各界諸君如定購者屆期駕臨格外克己廉價特此聲明

代理店
大連西崗 同盛德
大連西崗 福昌棧
金州西街 德盛永
金州南街 洪生福
大辛寨子 長和盛

總經理處 大連沙河口巴町一一七番 華記號

皮膚病退治!! 天恩水

皮膚病藥之天恩水者爲皮膚病退治之目的且爲適於人生新時代要求之專門藥其効驗之迅速無待贅述塗布之既無刺戟性又無疼痛之感且無內攻之患途布無汚染痕跡因適宜殺菌與收歛作用以除痛痒乾潔非常迅速▲天恩水主治各症▲田虫▲水虫▲皮膚面手足等之瘡毒▲頭瘡▲濕疹▲頑癬▲陰囊癬▲白癬▲圓癬▲細疹▲痒疹▲疥癬▲藥疹▲漆發▲酒刺▲雀斑▲被蚊虫刺▲蚤虻毒▲臭虫▲蕁疹▲凍傷▲汗疹等一切之皮膚病塗布立之迅速爽快其効驗何可再叙▲天恩水藥價〇三角〇五角〇一圓〇二圓〇中國各地藥房均有代售若各藥房買盡時用郵便進發法購買亦可寄欲法金票或日金票裝入信內或入日本郵票(但郵票須外加一成)

皮膚病藥 天恩水

發賣本舖
東京市芝區田村町十八 東京藥院 電話芝一八七四番 振替東京六〇一〇〇番
大阪北區木幡町廿五 東京藥院 電話北一三七八五番 振替大阪五〇八一八番

哈郎淋濁丸

此哈郎淋濁丸之成是花柳專門大醫有名先生多年研究業經實驗又採用於二十世紀發明最新之藥爲主故心虔製不論急性慢性之五淋白濁膀胱加答兒副睪丸炎及婦人之患赤白帶下與尿管不舒暢等症皆可治之 確是殺菌防腐之珍奇之靈劑且不傷及之患者胃部與腸臟等并於同時現清血補身之効此藥乃用新式藥片製法使服用與携帶頗爲利便存心欲救患者 非圖射利之物 凡以患急性慢性淋之疾者不論病之輕重務宜試服此哈郎淋濁丸以證本藥房之言之不誣

主治功能

白濁赤濁 小便不通 尿道腐爛 尿中混血 龜眼封閉 膿液淋漓 陰莖紅腫 膀胱發熱 膀胱受濕 尿意頻促 夜夢遺精 尿後出血 婦人赤白兩帶以及消渴等六凡 濁一切諸症均可服其効驗之靈妙無比其右者矣

服用法

每日應服三次 每次二片 應在食後服用 以開水送下 倘病性急甚疼痛難忍者 宜服一日三次每次四片 其効更迅速也

淋症患者特別爲留神事如左

輕症之人即初受病者連服哈郎淋濁丸七日 立能全保痊癒無復發之事也 重症之人應當連服之大約一百天可見其効無論輕重之患者凡酒不可飲辛辣之品萬不可食 如濃茶珈琲之類亦少用爲妙 務柔順能滋養之品而常食之 倘淋症患者交合乘車急行搬運等切不可爲之 以及能發作人之情念之物與書籍皆不可觸目 無論輕重之患此者不分男女 雖見全治可服哈郎淋濁丸仍須謹愼以上所述諸事并可靜養身體嚴戒亂食燥性烈質猛氣之諸物 惟有菜蔬淡物甚妙乞勿等閑視之 淋症患者若經數月未得痊癒者 雖云不覺痛痒自然小便滯流其濁或因淋症而變成花柳大症等之人 則其病實屬難治之矣 惟有採買哈郎淋濁丸時併用哈郎清血丸可保盡掃驅除積滯之毒根而占安也 凡併服哈郎淋濁丸與哈郎清血丸患者應於一日服用三次其服法如左

哈郎淋濁丸早午晚於食之前半點鐘每次服二片哈郎清血丸早午晚於食後之半點鐘每次服八丸以冷水或開水送下

此の哈郎淋濁丸は獨逸有名大醫の秘方に係る最新最良の淋病消渴藥にして急性症は勿論如何なる痼疾の慢性症にても二三週間にて治癒する事實に不思議の靈藥なり殊に本劑は最新の學理に依り調劑したる錠劑なれば服用に便利にして連服するも決して胃腸を害する事なく直ちに胃部にて消化し淋毒菌を撲毒せしめ痛を去り膿を止め小便を通ぜしむる等理想的の治淋良藥なり

服用法及び養生法

毎日食後三十分間を經て二錠宛一日三回湯又は清水にて服用すべし急性症にて多量の膿汁の洩し痛み甚しき時は毎回四錠宛一日三回服用すれば其の効一層速迅なり

淋病患者は常に清潔を旨として膿汁を眼に入らさる樣注意すべし又交接を禁じ餘り鹽からきもの油こきもの辛きもの飲酒等を禁ずべし

各地藥店に取次販賣す

發賣本舖 大阪清水谷西之町 順和公司

藥價 大瓶大洋貳元 中瓶大洋壹元貳角 小瓶大洋六角

新到來之絕對不用改字加字之料子打字器

爲正金銀行之推選品

現時證券表面之金額及其他重要文字時常發生改字除字與其等不正之事件然而如用本器時絕對無有不正事件之發生持有非大之安全可妨未來之損害

德國製之優美貼糊玻璃化糙紙品隨優美絕非如他製品之粗陋而且玻璃精護益堅決無脫落之患無論書室事務所室均須必行使用之者也樣式甚多不及備述

大連市浪速町大山通角 天野滿書堂文具部 電話四九九四 四三〇六 振替大連六三番

大連客棧緊要聲明

本埠客棧各家內有在各外埠包賣飯船票一事雖屬營業競爭奈因日久弊端叢生棧規紊亂不但利權喪失且有時與旅行客商不便實與官署所規定宿屋營業第十二條不准以强制手續引誘客商之法令顯有違背於營業前途諸多不利故於陰歷十月初一日開全體大會公同議決嗣後各家在各外埠包賣飯票及車船票之事實行永久一律取消以維公益而保利權以本年陰歷十月廿五日爲截止實行之期過期後所有各家散出來及收回之飯票自此以後概作爲無效廢紙倘仍有違章私賣者一經查出即照公議規章處罰決不徇情除向各外埠告白外恐未週知謹登報聲明祈各注意爲幸

中華民國十三年十月初七日
大連華商客棧組合全體公啓

醫學祖傳三世專門研究癆病積病科初次來連莫失機會

喘治男女 緩急癆病 吐血嘔血 痰喘咳嗽
潮熱盜汗 筋骨疼痛 心腹急疼 吐飯倒食
隔食噎症 左右偏枯 四肢不擧 下萎足腿
不能運用 氣積血積 食積水積 滿腹病塊
心下停水 小腹寒積 堅硬如石 槊散無常
時疼時止 男子疝氣 腎囊腫大 腎子堅硬
或生漏管 女子經閉 乾血癆疾 赤白帶下
先期後期 婦科一切等病(疑難大症包治)

余專門研究一切虛勞百損照脉應方照病應藥方無虛發無不應效

浪速町十七番地 東華樓院內樓上 醫士趙士敏啓

資本金一億萬圓
積立金七千七百五十萬圓
本店(橫濱)

橫濱正金銀行大連支店

電話長三一六一番 代表 電話六〇一五番 宿直專用 電話四七六二番 海關稅取扱所

支店
東京、大板、神戶、長崎、下關、倫敦、里昂、紐約、舊金山、夏突爾、羅村、布哇、悉德尼、新家坡、領爾車達、孟買、蘭貢、香港、上海、厦門、青島、濟南、天津、北京、牛莊、西貢、桑港、奉天、海參威、巴達比雅、開原、長春、哈爾濱、馬尼拉、蘇諸斯、愛列斯、斯拉巴雅、遼德郎、亞奈羅、名古屋、廣東、三寶壠、

東三省新聞

奉天

總帥於下月歸奉
在此期內進行奉俄協定事宜
討伐吳佩孚委託盧子嘉辦理

津埠會議、大體方針業已就緒、段氏入京就任執政、將由各派代表組織內閣、閣張作霖以大志已遂、不願進伸勢力、討吳之事、已囑盧永祥辦理、預定下月中旬即行歸奉、在此期間而會俄大使加氏、討議奉俄細目協定云(健)

委任朝開鎮使

張總司令昨日下命委東三省陸軍第二十五旅々長蔡平本爲開朝鎮守使

直軍改編旅 旅長之人選

當局計畫、擬將東大營中所收之直軍、編爲一旅、派奉軍第六旅參謀長顧浩選拔、顧某係直隸人曾執事於某營長部下、功績頗著今張司令將以顧某充任旅長以第六旅張參謀爲團長云(健)

日僑與存廢 商務官問題

日僑各商業會議所、關於存續在外商務官問題、已向各方運動、頃據奉天商業會議所々得東京商議及長春方面回答如左

一、東京商業會議所覆函云、關於續存商務官問題、曾於上月二十四日第二十六回商會常任委員會決議之、後即歷訪當局、陳述其利弊、本月六日又開會一次、討議進行事宜務必達到目的云云

二、長春商業會議所覆函、略云請將下列一項、加入滿洲商議聯合會議案之中、爲振興日滿貿易務請必在滿洲中心之奉天、置一商務官或商業、副官爲盼云

在津設立電台 業已動工修築

當局以津奉路歸奉軍防守、爲便利通信機關起見、又在天津設立無線電台、業已動工修築之矣

奉軍陸續凱旋

出征軍隊、近已陸續歸奉、二十二三日歸奉者、爲步兵一營、騎兵一營分寓南關各棧、瀋陽車站站門紮有彩燈歡迎

張學成氏東渡 戰勝歸來又留學

張總司令第二公子張學成、留學東瀛、當奉直戰起、廢學歸國、請纓從軍、任戰線警備、後昇至衛隊團長、今以戰事已息、故二十一日又復東渡留學

實業廳議設 實業事務所

奉天實業廳長張之漢、二十三日開臨時會議討議組織實業事務所

派員赴開募兵

軍奉第三旅今次大戰死亡者甚多爲補充缺額、日前派丁排長赴開原募集新兵、擬在開原一處、募兵百五十名云(健)

奉海路動工期 開通北門關商埠 劃分大街五條

據省公署要人意見、定於明年解氷之期、即着手動工修築奉海鐵路、竣工後、再延至吉林、二三日前、王省長召集撫順黃知事等計畫買收沿線重要地點、決定於開通縣北門外關爲新商埠、將其畫分大街五條明年動工

新兵過奉赴榆

鎮威軍總司令部爲厚集兵力起見、于三省各縣募集民兵、以資訓練武軍、於廿三日下午、由他縣來之民兵四百三十名、當有募兵員率領、至皇姑車站、乘軍用車西上前赴榆關以備補充云(俠)

陳使剿匪報捷

依蘭鎮守使陳玉崑、前因轄管區內胡匪猖獗、親自率隊、向各方剿捕、近已潛逃無踪故於日昨回任電告保安總司令部備案云(俠)

東拓總裁赴京

日本東拓株式會社總裁久保田氏理事齋藤事業氣金蝎部長、黑田秘書等一行七名、由釜山到奉稍息、即乘車西上、前往天津北京聞人云、該總裁晉京係與段氏討議某項抵押借款事宜(俠)

科罰煙犯概數

省會警察廳司法科、于十月下旬收入各署送廳之煙犯嗎啡犯五十六名、煙犯五十九名九月份共收入嗎啡煙犯六十八名之多云(俠)

治愈傷兵西上

負傷軍人回省調治、近來多半告痊、總部特派檢查員驗看負傷軍人、如已告痊者、即令出院、各歸本部原差、於二十二日出院傷兵二千之衆、即乘車西上矣(俠)

兵廠停止夜班

東三省兵工廠、各製造課、自與直軍開戰、晝夜加班、製造器械修理槍砲、邇來軍事告終、關於造械製彈、無須如此急迫故該督辦特令各課一律停止夜班云(俠)

運貨改用汽車

市政公所々長曾有翼以用大車拉貨甚重、易傷馬路、茲爲保護馬路起見發起組織商民汽車公司、專備運輸、已呈請省公署、俟批准即集開募云(俠)

軍界人員委任彙誌

●●●總部添委軍需員 東三省保安司令部、自軍興以來事務繁多、現因軍需人員、不敷辦公、查有畢振國者、熟悉軍需情形、特委爲該部軍需處中校課員以資協助云

●●●吳軍長請委營長 鎮威第五軍軍長吳興權、因所部第四旅七團二營營長劉某、因病出缺、遺職特向總部請委連長田景春升充、已經總部照准、發給札委云

●●●楊團附升任營長 陸軍第三旅補充團團附楊懷春任職以來、辦事認眞、刻因該團第一營營長某、因事被撤、遺席由該團附升充、當經該團團長稟請旅部、轉請總司令部備案、發給札委云

●●●郭旅長調委連長 第二旅旅長郭松齡、現因所部騎兵一連少校連長、另有任用、遺缺特調十六旅騎兵營上尉副官袁廖裕升充、並令共即日視事云(健)

財廳收回軍票

奉天財政廳、最者當奉直戰爭之際、曾發行軍票、自戰爭終熄以來、持有該軍票之各地商民、均來奉請求兌換、一時因財政廳之拒絕、致持有該軍票者、見大受迷惑、其後財政廳當局協議結果始宣布於十一月二十日以後、實行兌換、於本月二十一日以前、由各地來奉期待兌換者、總數已達二百萬元以上、城內各兩替業之錢莊等、乃乘機折價收買(減其價之幾成)共後迄兌換公布之前、各持有該軍票者、更大起恐慌、以年關將屆、用款浩繁、不得已均將所有之軍票、保藏於廳內、以至兌換告示之公布、凡各持有軍票者、均呈喜色、及至日來各持有軍票者、均至財政廳兌換、然亦履前例之減價兌換、至二十日前所交換之總額、已達五百萬元、此次一經兌換、凡各所商民之持有軍票、大爲滿足、得賓而收、目下由各方面繼續來奉兌換、財政廳力而雖然一面得滿現欵於在天津之張總司令、然對於軍票之兌換仍未稍停滯、現在軍票兌換之狀態、甚爲繁忙云、於茲亦呈見省財界充足之一般矣(健)

奉軍南征中止

昨據政界較確消息、謂數日之先奉軍興國民軍、分途南攻長江、以期澈底的解決時局之擾浪、傳之頗高、今者各方意見、以中樞政治、亟須整理、行軍將士、久疲待蘇、而長江局勢、會見有妥協的辦法、無再勞師遠出之必要故北方軍事、即將作一結束、除李景林張宗昌二氏、分駐直魯外餘隊當陸續調回

統一幣制辦法

當道以東三省幣制紊亂、商民咸受無形之損失、屢議改革、迄未實行、茲聞東三省官銀號總辦劉海泉、爲除積弊蘇民困計、現已請准常道、加添該號資本爲三千萬元、一律改印一二大洋新紙幣、將以前所發之小洋紙幣、均行收回焚燬、而謀幣制之統一云

哈莫將開通車

中東鐵路、自此次改組後、對於營業方面、力謀擴充、除添設數處營業所招攬營業外、茲復計畫哈濱莫斯科間直通客車、以便歐亞之旅客、該路每年收入、亦可增加在五百萬元以上云

瀋陽車轍

▲姜曉峯(河防營營長)二十三由朝陽來省

▲張國全(一三軍副官長)二十三日去天津

▲程輯武(三旅副官)二十三日去天津

遼陽

警察教練所又招生

遼陽警察教練所於昨貼示續招第十四班教練警三十名、六個月畢業、每月薪水十四元、膳費自備定陽曆十二月一號在總局報名考試云(振)

開原

工大存續之呼顲
請求邑商會協力運動
▽……旅順市長大川氏通電

邑內華商公議會廿四日接早到旅順拍來之長文電報一封、當即逐字譯出、共意如左

旅順工大之廢止、不唯有阻碍滿蒙開發、由中日共榮共存之見地論之、影響亦甚大焉、認爲有背反「以國際的設立」之宗旨、現由中國各地入學考進百餘名之多、今後正當就學希望機運最盛之時、於此廢校、則多數學生將陷於半途退學地步、不唯誤其前途、且有碍於「信賴帝國」之文化設備、以此爲中心將國共同開發滿蒙之樞運」一者、誠所不能忍者也、幸望貴會惆察以上之苦衷、向日本中央政府開始存續之運動、再者於開議之決定、已迫於此四五日之中矣、旅順市長總代

旅順市長 大川廣太郎

營口

道尹又將出巡

道尹職責、每年分兩季出巡所屬各縣、考察吏治、問民疾苦、遼瀋道尹佟德一氏、蒞任以來、曾經出巡數次茲、聞佟道尹現又擬於十二月初旬出巡所屬興城綏中錦西等縣云

奉令調查車輛 有損失即當賠償

營口縣署二十四日得奉天兵站總處通告、命調查縣內當戰時出征之大車、有無損失情形、如有不幸被害者、請即具報、以便由兵站總處發給賠償、當局得信之下即飭各區調查矣

警備司令裁撤 李紹白專任旅長

前當奉直作戰之初、張總司令特委總部副官處長李紹白氏、爲營口一帶警備司令、負責警備、一切、現在戰事告終、此項機關、已無存在之必要、茲聞該警備司令、將於三二日內、即行裁撤、李司令事任鎮威軍一三聯軍第八補充旅旅長、所有警備司令部爲職員、一律編入該補充旅內服務旅部仍設於本埠三江會館警備司令部舊址云

鄉警區官互調

營口縣警察廳景星關所長、以所屬八果樹警察第二區々官由孫樓人地不宜、現經調爲大高坎警察第三區々官、所遺一缺、以田莊台警察第四區、々官李菊生調充田莊台區官一缺、以大高坎區官原喜忱調充云

洮南

營長注意操練

本邑第一游擊隊馬六營姜營長鎮武、本係軍界之老手、駐洮軍隊前奉令均開拔前線、張領特留馬六營鎮守、所有洮南商民治安、専賴姜公維持、前雖起有大股胡匪、均經勦滅、屢着戰功、各商民均感姜公之德、近日以來、匪氛已平、所以對於兵士之操練、非常注意、除分派各門守衛偵勤外、其退勤各連兵士、亦均按日操練、並上講堂、以期學術兼攻若姜公者可謂軍官之翹萃者也

下九台

胡匪披猖一則

下九台西北朱家船口、週圍柳林數十里、樹木叢雜、地勢危險、集有胡匪五十餘名、匪首報名魁百、白晝四出搶刼、夜集於此、毫無忌憚、於月之十八日、被本埠駐防警備隊第三營王營長偵知即派十連劉連長、帶隊征剿、該連長奉令、帶兵前往、行至該處匪徒防備甚嚴、雙方接戰、約二小時、匪首見來勢雄猛、往北逃竄、遺下賍馬廿四、人票一名、該連長對於剿匪、素有經驗、奉兵追擊、勇往向前、因其地勢樹木叢密、恐受埋伏、飭令回營報功云

又飲馬河東站經過胡匪六十餘名匪首報名(平推德利)均係馬隊、身着軍服、不知者不辨是軍隊、或是胡匪、帶有人票八名、綁去三架子糧戶李某一名、所過屯堡無不擄掠一空、雖有警察尾追、奈寡不敵衆、任其竄擾云

鐵嶺

法庫解到罪犯

本月二十二日早九時餘法庫縣警察二名、送到因故鬪毆傷害罪犯二名、年均四十餘、並固有二婦人、至縣取得引送書後、當即送赴第三監獄羈押云

海城

一區步隊巡長易人

一區步隊巡長許俊德、現經衣所長委爲拘留所看守長、所遺之巡長額、經關巡官查悉、有第八派出所名譽巡長趙國樑、人頗精明堪充是職、已於二十四日發表云

哈爾濱

白黨歸化踴躍

中俄邦交恢復以後、本埠舊俄白黨人物之舉動若何、乃市人之最注意、且急欲知之問題也、蓋俄國現行政體爲共產主義、人民不得自置私產、數年來該舊黨之所以安度如常者、因受我國之保護吾國、亦應受俄國政體之支配所有私產須完全交付俄國政府、實行共產主義、不然、即爲無國籍之人民、不能受相當之保護、故近來該舊俄白黨等、相率歸化中國、記者日昨訪諸縣署中人、據云、自本月一日起、俄人之前來請求入籍者、每日由五人以至五十人、迄今二十餘日、仍甚踴躍、縣署辦理此事、頗感忙碌、惟此埠歸化俄人、多係家道小康之分子、若在各工廠充當工徒、毫無實力之俄人多請俄領登、記歸人赤化、至大資本家之舊俄白黨、既不肯回復俄籍、亦不願歸化中國、徘徊歧路、觀望不前、蓋其財勢既大、勢不能不斟酌以行云

安東

二次飛行之計畫
明年一月廿六日舉行
△……刻與各方接洽已得同意

日本平壤航空隊、曾於今年一同起、舉行國境冒寒飛行、頗得優美成績、近又擬於明年正月二十六日舉行國境冒寒飛行、齋藤大隊長玉田中隊長經新安州江界舊安州、十八日始至新義州、訪問道新守備隊憲兵隊所新營務署、致意明年飛行演習之事、二十日渡江、訪問日領事、並與道尹交涉、因在國境飛行、當然得我國方面之同意始可開道尹已慨然許之矣、該飛行計畫、定於明年一月二十六日駕飛機三架、由平壤出發、留一機於新義州、用二機飛於鴨綠江之上空、今年之飛行不過單在鐵橋附近飛行、明年擬飛行於鴨綠江之上流、彼時尚擬在三千米達上空撮影、地上風景並通無線電信等、舉行期間、共爲十日云

東赤聯運合同

前載蘇俄貨物因阿穆爾橋梁未竣經由東路運送威埠合同、業於十九日簽字成立、最初運送之貨、爲蒙古出產之羊毛約十一萬布特(共二百五十車)由赤塔經由東路運送威埠、此後運送之貨、倘有增加之勢、據聞其聯絡運輸之內容如下

(一)通過東鐵之貨物、適用蘇俄運費率、但羊毛一項、採用特別運費章程、其課稅額、由新規則定云

(二)通過貨物、發給直通證書

(三)關稅之徵收及退還、由滿洲里綏芬河兩站辦理

(四)通過貨物檢查、根據一九一一年直通規定第八十條、及一九二三年蘇俄鐵路規定第五十二條辦理

(五)東鐵對於通過貨物、若被中國官廳扣留、不負責任

(六)貨物損壞散失之時、根據一九一五年直通聯絡規定、歸東鐵負責

(七)兩鐵路之相互責任、準用一九二四年蘇俄鐵路之規定

(八)關於貨物之通知書、由烏蘇里鐵路辦理

(九)法律事件、由兩鐵路最高當局定之

金州

旅順視察團已歸來

管內各會會長普通學堂堂長同民政署地方係主任渡部氏學務係柳原氏翻譯和頁氏、於八月午前七時半、搭乘列車赴旅視查鹽產漁業鹽業農事造林教育等各成績以資借鏡於日昨視察畢當即滿返云

沙河鎮

抽送鄉丁陸續返籍

前因奉直交綏、曾令本縣抽送鄉丁三百名、以便訓練、而資禦敵、現在戰事終了、自應將前徵之鄉丁送回原籍當間張總座每名賞洋二元、並發給車票派員押送回縣聞本縣三百名鄉丁、已陸續回安當返本鄉各安生業云(千)

今年木排銷存概數

茲據木商云、今年鴨渾兩江、共放木排三千餘張、纖因水缺缺乏、停止上江、因山木排亦有三千餘張、歷年木料之去路係天津山東南滿各處今歲天津南滿消路不快、共計出口者約有一千四百餘張、運山東者居大半數餘者均已橙存云(千)

法庫

分局派員查驗鹽商

邑中之鹽匣、係局於駐鐵嶺之緝私分局管轄、該局自卡長張澤如君任事以來、對於鹽法一切鹽務認眞整頓、十九日特派專員周春溥氏來法調查各售鹽、棧店情況於二十一日返鐵報告云

貔子窩

剿匪出力人員獲賞

查本埠警署人員、於今夏六月間在楊家爐一帶、緊勦胡匪、頗行出力、關東長官爲獎勵起見、特於日前頒發賞金以彰其勞、爰將其所賞數目人名列左

前高山署長二百元、泉警部及清木警部補各金一百二十元、藤木清永各金一百元、杉町外八十名各金十五元膺末永松井各金百五十元、志賀前原各金一百元、行德部長外六名各金八十元、七十元者一名、五十元者三十八名、石巡捕外四名各金四十元、五元者六名、命壯丁五名各金四元云

七十二

第八回 甄嫡室家庭慘變 捲鉅款兄妹潛逃

桑盡良一一答應、次日到各錢莊銀行、提了十三萬多元鈔票爲、各項旅行化粧的物品、全行收拾安貼、這裏江府備辦喪事、十分的忙錄、剛到了下午十一點多鐘、王熙鳳說他操勞過度、心中不適、要早點安歇、薛老太太及老姨太々、也十分的體貼他、叫他好々休息、不要再鬧出病來且說王熙鳳得了閑空將門拴好、換了一身布服、拌作小戶人家婦女模樣、所有值錢的物件、手飾等、早經桑盡良運出、只候王熙鳳出來、一同逃走、原來王熙鳳所住的屋子、是座樓房、後面是箇胡同、到了十點多、鐘無就人行走、桑盡良早經留心、合王熙鳳商議妥當、用了一條長繩子、由樓窗子上繫將下來、人不知鬼不覺的、行過了這條死胡同、又轉了兩箇胡同、才到馬路、這時才有洋車、兩個人僱了車子、桑盡良把帶的一個舊行李包袱、擱在車上、拖着向新車站走來、剛好鐘點已到、兩個人跳上火車、心滿意足的、向東北去了、正是

妖魔脂粉、直無殊攫命冤魂、鬼蜮人情、誰識破傾家伎倆

第九回 老名士雅拍嫦娥詞 法學家究心洗寃錄

却說江太々死後、家中辦理喪事十分忙碌、王熙鳳是箇主持內務的人、自從昨晚心中不適、在下午十一點鐘的時候、便行休息、到了次日上午、十點餘鐘、尙未開門、各項應辦的事體、多要叫他主持、就有老媽子去叫門、催他起來、一連叫了數次、裏面無人答應、老媽子們就疑起心來、回明老姨太々、要去撬門、老姨太太聽了、十分惶懼、心想姨姪的家運不好、難道說又出了一宗人命、自己勉强扒起、杵了拐杖、親自去看、上了樓先向門縫內一看、看見窗櫺上有一根繩子飄蕩遂大嚷道、不好了、姨太太又上吊了、大家七手八脚的把門撬開朝裏面一看、窗櫺而祇上掛有一根繩子、并沒有姨太太的影子、再順着繩子向窗外一望、直墜在地上、繩尾子上尚拴有一個兜子分明是姨太太、牽着這根繩子、下樓逃走去了、大家這才明白、敢緊點查物什、看見衣服行囊、一概沒有缺少、只有值錢的手飾失去、又在抽屜內檢出七八個存錢的摺子於昨日提出現欵、計共三萬餘元、知道王熙鳳攜欵潛逃、又看這些摺子、不是老姨太太交出來的、纔才明白江太太之死、一定是王熙鳳謀害、才能把這宗存摺盜出來、薛少農只氣得連連跺足、說兩位老太太誤我、趕快叫人到電報局、打電報、到津浦京奉各路各站、一體查緝、江太太屍身、也不敢入殮了、專候江又謙回來、再請檢察廳檢驗不題、且說江又謙在南京、住了幾日、各名勝的地方、如雨花台清涼山、明故宮、明陵、莫愁湖、北極閣、等處、均經游玩一過、又到鎮江、游了金焦二山、遂過蘇州、逛了虎邱、然後才到上海并未擔擱、先到杭州、住在西湖沿清泰旅館、在西湖內頭要了兩日、時覺眼跳心驚的、不甚安逸當即返回上海去尋王熙鳳的媽々舊住寓所那知他媽々早已搬出、詢之鄰舍云、已回杭州原籍去了

本社啓事

本報各分社者以現大洋以外鈔滙欵於本社時按照左開之行市可也

▼今日之行市▲

大洋對金票	一•四七五
大洋對鈔票	一•○五
大洋對小洋	一•二○五
大洋對奉票	一•八八

十一月二十六日 經理部啓

大裕長棧 本棧開辦以來深蒙往來紳商惠顧無任感激現房屋重加修飾八員招待殷勤代理火車輪船客票報關完稅尤極迅

大連聚魁棧啓事 本棧開辦以來深蒙往來……

大連裕泰棧啓事 本棧開辦以來素蒙往來客商惠顧感激殊甚現爲酬達過客擴張營業起見將一切機務力行整

大連長棧 長春長棧
速安當信用昭著遠近紳商倘不見信請駕到□隨當知不謬
大連電話六三五二番 長春電話六九四番

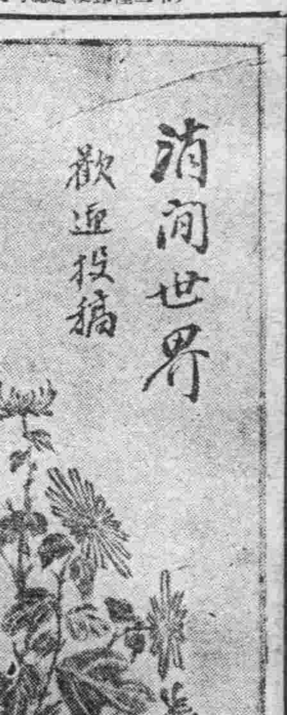

小說

偵探小說 好幻 (三九) (塵隱)

第廿一回 隆華備奉親思孝 碎敵艦捨死全忠

李少帥以此器重之、所以由翰林出身、不數年遂陞至右僉都御史此次由李少帥專摺特保、朝廷因界以困李專任、至於兵事學識、毫無歷練、竊恐所言者、均係紙上談兵、無當實用耳、士俊聞言不禁皺着眉頭、嘆息說道、朝廷以此等新進人材、當此大任、殊令人憂惶不置、鄧船主道、愚兄日前、聞得此人爲帥、心中亦覺忐忑不安、但此等國家大計、我輩實無置喙之餘地、惟有徒喚奈何耳、士俊道、如此說來戰端一啓、我國恐無倖勝之理、我輩側身海軍、受國家之祿糈、惟有捨身全節、以盡我之職分而已、鄧船主道、賢弟之言、正合愚兄之意、愚兄自聞前事發生以來、終夜籌思、計無所出、惟有一死以全節耳、今賢弟既有此心、可謂不孤矣、於是自是日起、二人互討同心、一死全節、滿船將士、聽得船主與教練官、均以死自誓莫不勇氣百倍、互相激勵、單等臨陣殺敵、捨死報國、以與船主相終始、士俊見兵心若此、十分歡悅、每日仍是加意訓練、俾成勁旅、以便與國家出力、光陰迅速、過了數日、忽接雲南急電、法軍已實行開戰、張招討不諳以和戰之局未定、尙在觀望形勢未能早日備戰、以致受法軍之襲擊、基隆一戰、我軍全師覆沒、張招討匹馬逃回、三邊關隘、一時失陷、水師自接到此預警電後全軍皇々、日夜備戰、士俊見此情形、遂面見鄧船主禀道、我等前日私抱杞憂、深恐法人以和爲我、乘隙罷戰、以攻我軍之不備今不幸而言中、張招討又反年少輕敵、素少歷練、不知先事預防今竟一敗至此、可勝浩嘆、前日我兄弟所上禀稿、丁統領若肯代爲轉禀、未嘗不可補救於萬一、今事已至此、喪師辱國、欲再謀挽回之策、祗怕比登天還難了、我兄弟等身居末僚、縱有冲天志氣、也是無補於國計民生矣、即使他日廿效愚忠、一死報國、不過行其心之所安而已、於國家大計、又有何裨益哉、鄧船主聞言嘆息道、賢弟赤心爲國、亦惟有各行其志而已、身居末僚、縱有安邦定國之大計、然不在其位、不謀其政、値此無可奈何之時勢亦惟盡我之職分、上不負國家、下不負人民、耿耿此心、惟有天日可鑒耳

文苑

觀學生打球感賦 (塵隱)

誰與撐持此地球、主人翁是少年儔。白人西半黃東半、我若偸閒萬古羞

雪夜邀豪吾君小飲致美齋紀事 (介甫)

飮興發寒夜、思尋致美齋、拋書攜雅伴、踏雪假芒鞋、賓主儀都略、殺蔬味最佳、縱談渾忘醉、頃刻散愁懷

丙辰秋自以大連乘輪曉泊芝罘作 (化靑)

千尋鐵鎖曳蒼波、又向膠東載客過、波靜繁星沈碧海、霜酣孤月礙靑螺、華胥暗淡人爭睡、淸秋我放歌、瞥眼曉曦窺大陸、天地芝罘山色鬱嵯峨

遼東弔古 (韓輯五)

駐蹕山空夕照明、乾坤無恙覺愁生、興亡怕溯前朝史、憑弔難忘故國情、四郡滄桑悲漢土、千秋鐵血慨邊城、鴨江終古聲幽咽、似代韓民訴不平

其二

渤海觀砂道路遙、曠觀今古幾魂消、三韓劫血埋黃土、半島烽煙障碧霄、秦漢郡名書尙載、蕭淸國恥酒難澆、遼河不解興亡恨、慣送虛潮又後潮

和化靑連灣夜渡芝罘原韻 (海城張秀峰)

一葉扁舟萬頃波、淸宵有客海南過、月華皎潔明秋水、山影滄茫覺墨螺、漢轉星稀殘蝶夢、煙消燈暗起漁歌、天開曙色芝罘曉、紅日高升上碧峨

和化靑寄贈原韻

挑燈獨生懶强支、偶閱連仙華麗詞、句艷眞如臨氣味、筆香疑借藕花枝、題來倩影離魂想、寫盡豐神繫夢思、莫笑瘋魔張子野、痴情一種有誰知

聯話

耐厂聯話(二) (塵隱)

三字聯語、工雅匪易、楊斯盛先生、川人也、起家木工、積貲百萬、悉數倡辦上海震日學校、以視偉人擺殘教育、殆天淵也、某歲八十生辰、學生欲舉慶祝之禮、先生强辭、會先生抱恙、衆議遂寢、乃距壽誕前三日、先生之病不藥有喜、有贈以三字壽聯者、出語霍去病、對語楊大年、一爲漢武帝時大將、一爲宋詩人楊萬里、不惟典雅、且寓致深遠、著上聯祝其疾病霍然而愈、下聯祝其長壽無極、又切其姓氏也、又張今頗將軍、贈名妓美玉、亦有聚成語三字聯、出爲美而艶、對爲玉無瑕、亦爲工雅、又某名士爲某鞋店書聯、出爲貴知足、對爲棄調皮、雖屬諺語、尙見風趣

諧藪

急性慢性 (塵隱)

某甲性急、與某乙性緩者、爲總角交、一日、甲偕僕肆、購靴價銀四元二角、適乙亦著新靴而臨、甲問其價幾何、乙囁嚅而言曰、二元一角、乙語未竟、甲怒以足踢僕而罵、曰同爲靴子、人何賤而汝何爲貴耶、乙乃續言曰我之靴二元一角一隻、正與君四元二角乙雙相同、甲責曰、君何不早說明、乙曰、吾話未完、君卽怒不可遏、尙我怪乎

嗣某甲又與乙、共圍火盆坐話、甲之皮袭、落入火內、適爲乙見乙謂甲曰、今有一事、欲以奉聞因君性急、不敢告也、甲遽問曰君但言之、我不急煞也、乙曰此事若一告君、非急燥不可、甲故鎭靜曰、顧君語我、我决不急遽也、初乙語甲時、袭只燒去少許及乙再三開話、袭愈燬愈大、甲之所以不覺者、正凝神靜聽乙語耳、乙乃徐々言曰、今日天氣甚冷君、着皮袭、猶爲未足、而又與我共烘盆火、得毋快乎、甲應曰唯々、乙復曰、我將才看見君之袭角、垂入火盆、我所以不敢急告者恐、君性燥故也、君試看之、甲回頭一顧、皮袭巳焚去大半、甲曰何不先言乙曰、知君性急、今果然也

瀛聞

美國娼妓艷聞 (農花)

美國婦人週報、自九月號第一期起、特闢一欄、除載各地娼妓之函件外、兼刊娼妓之艷聞軼事、據云自闢此欄以後、頗受讀者之歡迎、農花披閱之下、擇其奇趣橫生而足資談助者、披譯數則如后、諒亦爲閱者諸君所樂覩也

佛魯里得有一不甚著名之娼妓、厥名福雪低、墜落花叢、未及三載、別無所長、貌亦平平、惟擅彈子、確爲此道能手、客有嗜打彈子者、咸與之周旋、粧閣中設彈檯子一、與福輪流對打者、終日不絕、但十九爲福手下之敗將、於本年五月中、福雪低招集熟客中之擅彈子者四人、卽在粧閣開一打彈子比賽會、奪得香檳、由福親贈者帕一方、倩影一枚、爲蒲爾鳥比氏所得、自後福與蒲氏之感情日密、咸稱蒲氏之艷福不淺云

據本歲初夏之統計、去年一年間全國娼妓中以不願爲娼不堪受苦而致自殺者、有五百十三人、失蹤者四百二十一人、從良不遂而自殺者二百七十四人、失戀而自殺者五十八人、遭人暗殺者七十四人、撤去艷幟而別謀他業者九十人、此外疾病而歿者、有外症或以其他故而不准營業者、更僕難數、無正確統計云

卑米尼爲干薩斯之名妓、且穠桃艷李之姿、拜倒石榴裙下者、奚止數十千、嗜酒似命、一日不飮惟自禁酒以還、卑米尼大感不便但又不能不飮、不得只藏酒私飮屢爲官廳偵悉、屢罰巨欵、且曾受五日之監禁、但卑米尼處之泰然、幷不因此有戒酒之意、又一般欲結歡卑米尼者、知伊嗜酒、不惜貲產、不畏禁例、以酒進之、故卑米尼無酒絕之虞、直至八月中、官廳方面、以其屢罰不改、乃削其營業之權、自此以後、芳蹤杳然、不知所之、一般狎客、偶造粧閣莫不望門興嘆云(未完)

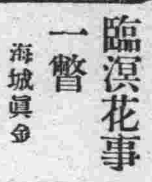

臨溟花事一瞥 (海城眞金)

星期日、逢老友鐵俠君於城闉、鐵君云、將有事於花國、奈苦無同調者、故在此徘徊、君來正好此舉是否贊成、可立決、余曰諾遂聯袂偕往、直赴榮陞書館、入門時、茶役讓到彩玉粧閣、因係舊相識、除照例敬烟捧茶外、遂便談心、中窩之適然矣、是時實王彩玉黛玉紅仙等、皆在座、覺脂粉香氣、襲人欲醉、花國錦簇滿室生輝、以吾輩月餘未至、倚々、問長問短、分外親熱、問花玉何往、女掌班云、偕其妹小卿入浴、去巳許久、想卽來也、返吐詞運腔、纏綿悱惻、尤非凡艷可及、所謂傷心人、別有懷抱也、正在調絃湊拍之際、花玉自外冉々入、覩其玉容靚麗、艷如出水芙蓉、香汗淋漓、穠若帶雨桃花、始知美人新浴、別饒風致、王詩云、亂頭粗服總傾城、可爲花玉寫照、鐵俠乃探花老手、諒不能以余言爲過譽、校書與姊妹行、鶯吭嚦々、不覺技癢、笑挽鐵■配唱桑園會、楊畔細聆歌喉潤圓濡玉串珠 餘韻悠揚、停雲落月別具一種風情、其瀟洒風流情態誠非拙筆所能形容、曲終闌、遂偕鐵俠遄歸、飯後拉雜寫出、藉塡花欄餘白耳

教育欄

殘廢兵民之根本救濟法

東南東北戰局、已告結束、被災各縣、損失不貲、善後事宜、百端待辦、各地善士、刻已從事於屍骸之掩埋、街道之淸潔、幷廖於災黎之流離失所、號呼轉徙種種慘苦情狀、思所賑濟矣、不知最可憐者、實莫過於因傷殘廢之兵民、若輩在戰時雖倖免於死亡然肢體已屬殘廢、戰後倘得生活費若干、安能永維其生活、可不由起設法援助予以根本上之救濟乎、救濟之法維、何曰實施戰後職業教育、注重工讀從事生產、務使各人能獨謀生而後已、謹擬進行方針於后、深願國人注意

(一)各縣受災之傷兵傷民、應先調査確數、速爲治療殘、廢之人總有一部分肢體可以利用也

(一)殘廢之部位、各有不同、學識程度自亦互異、家庭狀況若何從前有無職業、均須逐一調査與統計

(一)既有上述詳確之調査與統計然後分別與以相當之教練設立習藝所以收容之(學科方面、課以酬世應具之學識、技能方面、授以社會需要之工藝)

(一)此項機關之組織、應由職業教育與平民教育兩機關、聯合各慈善團體、集商進行、積極辦理

(一)其經費由兵災善後費項下支給倘得慈善家慷慨捐助、則造福災黎、功德無量矣

兵士不受教育之可危

戰爭終止後、兵士搶劫風盛、潰兵搶之於前、勝兵劫之於後、甚有一家之中、被劫至數次者、不特金錢衣飾、針線之類、亦覓搜羅淨盡之微、絲毫無存、卽碗盞我人民之痛苦、亦既至矣、甚有乃彼殘忍之兵士、猶以爲未足、則更强姦婦女、搜刦棺木而後巳嗚呼、兵災之慘、非特生者不能免、彼死後骸骨、亦竟同罹刦浩兵士之肉、其足食乎、雖然、兵亦人也、其所以殘暴兇橫、至於此極者、特未受教育故耳、且我國之兵、或爲土匪所改編、或爲下流人物所投充、若輩固以搶劫能事、今更假以武器、衣以軍服、更足增其淫威、在平時長官嚴於約束、或不敢公然打劫、一旦戰事結束、戰勝者則驕而妄爲、戰敗者更無人管束、於是皆出於搶劫之一途、然而吾民苦矣、且我國軍隊甚多、雖不乏紀律嚴明者、而多數胥如上述、吾人試一推想生活於此、種不受教育殘暴凶橫之兵士保護之下其危險爲何如乎、痛定思痛、不得不大聲疾呼、以促各地方之注意自衞、而毋忘軍事教育也

瑣聞

△勸業公司裁員▽

(奉天)日本東亞勸業株式會社資本金二千萬元、營業發達、貸欵極多、日前該社長倉知氏到奉討議裁員減薪辦法、聞共淘汰社員十餘名、並取消、自用托摩車、以洋車代之藉以節省經費云(俠)

△無辜竟受牽連▽

(奉天)頭有韓子樺者、于七月間攜妻投宿于公合棧、嗣因口角、以致兩將其妻毆斃、當報日警署轉咨中國法廳檢驗吏驗明、確係打死、比時掩埋尸體、並將兇犯拘禁略獄堂訊懲辦、于月前又將公合棧執事張漢卿及櫃伙二人、均經傳訊被押、外拘王國棟未獲、聞一干被押者、當韓某原行凶毆妻、係彼等瞭使等情、是否屬實固不能知、惟張漢卿素行公正、待人和靄無端遭此意外牽連誠爲負屈云(俠)

△錦站凍斃嬰兒▽

(奉天)奉楡路早已開通、往來旅行、異常擁擠致日間各站、候車者極爲衆多、日昨錦縣車站有貧人候車、懷抱週歲小孩、片刻卽行凍斃、可謂慘矣(俠)

△奸商乘機發財▽

(奉天)自省垣總商會通諭各處官商軍民凡有存儲俄之新舊羌帖者必須報會立案、以備向俄交涉賠償而後一般錢經紀、乘機蠱惑人心俾可於中取利云(俠)

△暴打車夫兩起▽

(奉天)於二十日有某、軍排長王某乘人力車、由新車站往城裏去路經小西關中街、車夫不愼、被冰滑倒、將車翻過、排長亦倒在地、此時該排長將車夫暴打一頓幸經好事者解勸了結、又有某連兵士于二十日、由日站乘人力車赴城內、行至大西關中街、車夫不愼、被東來之車撞倒、丘八跌倒在地、起來不容分曉、以皮帶將車夫打得不省人事、幸經某尚警好言勸解、始行了結、似此等之兵士未免太野蠻云(俠)

△洋奴不服盤查▽

(奉天)廿三日下午三點許、記者乘鐵道馬車赴城探友路經十間房町有戒嚴警士盤査坐客、以防宵小、乘隙與事、比時有法領事館傭工人王某、口出不遜、惡語相向、戒嚴警士、謂受長官之指、揮凡路經此處、無論中外各國人一體盤査、因是互相口角經記者排解、始行了結、噫充了洋奴、不服國法、可慨也夫(俠)

△墻根便溺挨打▽

(奉天)日昨有城南村農人劉某來城在大南關上頭土郭墻根便溺、恰爲巡邏警士所遇、卽將某暴打一頓并帶所罰洋一元二角、農夫自認悔氣而去(俠)

△路滑跌傷新娘▽

(營口)本月二十日爲周堂吉日、營埠男婚女嫁者、爲數不少、而是日適逢大雪紛飛、住在通惠門街之李某、亦於是日爲子完婚、午前赴桃園坤宅迎親而返、行至桃園廟北乙種商業學校東傍、因道上積雪太厚、將前面轎夫滑倒二名、喜轎傾斜、新娘子由轎中跌出、頭顱撞於轎桿之上、當卽皮破血出、經送人扶起、重行上轎擡走、聞該新娘子受傷雖輕、然吃驚不小、亦趣聞云

△紙局頗見發達▽

(鞍山)普圖店寶聚棧紙局、執事羅承業、商情熟悉、經營有方、先前在瓦街立市、情由掌櫃師付鍾太祥、手藝不精、生意蕭條、該執事有鑒於此、特於十月初旬將生意、遷來本埠、鍾某另有高就、與該號脫離關係、又在煙台聘來師付、楊君同山、手藝精良專染五色、製造眼本貨眞價廉云

△分卡委員得人▽

(鞍山)瓦房店、硝黃分卡、開辦至今、蓋有年矣、然辦理未善、未有起色、忽於本年、三月間、上峯派譚君永盛(字瑞久係錦縣人)爲委員譚君老誠忠厚、幹練有爲、勤愼從公、不遺餘力、而對於炮商、猶極和靄、瓦街硝黃日臻發達、故商民佩服、頌聲載道、誠官界中、之錚錚者、前途之發展、卽不可限量云

△小偷能學猫鳴▽

(鞍山)官房子倉庫、自前數月、庫內洋面、不時丟失、約有二百餘袋、管理倉庫、日人草的、百計捉賊未獲、每夜但聽、庫內有猫鳴之聲、倉門嚴閉封鎖、所失之麪、直若神竊鬼盜、心甚疑之忽於十九日、晚間、更夫岳某、瞥見人影、入於倉庫、外之空宮房子、遂隨之檢視、並無一人、見有多草濁蓋深穴、岳某乃思必有人由此潛竄入行竊、後至倉庫外、仍聽猫鳴、便報知守衞詰所同警察等擁入庫、捉獲小偸一名、此小偸能與猫鳴、當卽帶赴警署懲辦云

△信託開家族會▽

(開原)昨二十三號記者行至福賓樓飯莊、見有中日人男婦老幼者來往甚多、不知何故、及問該飯莊、始悉係信託會社之中日社員家族全體、假座福賓樓飯莊、開家族宴會、開到場者共七十餘人中日雙方男女、會於一堂、杯酒言歡、促進中日親善良非淺鮮、開原中國婦女、有與舉者、以該會社爲嚆矢云

△錢鈔安事漸多▽

(開原)日夏間化卯之後、取引所內之期錢鈔、未能安事、一般關心斯業者、無不引爲痛事、邇來戰事告終、行市復原、而信託又一再減繳押金、是以五六日來、於取引所內所安之期事、日見增多矣、二十五日係沉卯收交之期聞其收交總數、鈔票十三萬四千元 金票十九萬五千元、照目下之景况推之、不久卽將恢復如初之盛狀矣云

△會所行將竣工▽

(柳樹屯)本埠會事務所、原賃房辦理會務、招集村長會議時、亦在於此、然、屋宇狹小、甚爲不便、現該會長李士榮氏、有鑒如此、在九聖祠側、新行建築洋式瓦房數間、以備管內各村長會議之所、不日卽可工竣云

△大房身演洛子▽

(柳樹屯)本埠管內大房身村、由金州來演洛子戲一夥、在該村露天作劇、目下業巳演唱數日、頗有興趣、觀者如堵、每晚能賣錢拾數元上下云

△滙票竟不付欵▽

(洮南)本邑係邊荒、然自四洮火車開通以來、頗見興盛、又兼洮北各縣、所產糧石、均得由洮轉運、今秋較比往年豐收、因奉直戰爭奉令禁運、現大局已定、官憲禁運命令、業經解除、而各埠糧商雲集採買、惟携現欵、恐沿途危險、皆由東三省官銀滙兌、孰料滙票到來、該銀號延十數日仍不支付、以致滙積逾多、操一般糧商而云、該號巳積押一三萬元、購糧各商、均嘖有煩言、吾想當局各處設立分莊、不取滙費實爲便利商民起見、若我洮之分莊、不但不便商民、實苦民也、吾望省總號可速設法、將欵送來以裕商民之困云

△被逐老嫗欺人▽

(鐵嶺)日前有老嫗一人、持有珍珠廿顆、沿門求售、索價甚昂、每個三四元不等、實則不値數文錢也、詳査之、伊乃昔日某號財東富翁楊某之妾、剋楊巳物故、伊被逐出、衣食維艱、且有阿芙蓉癖、始於市中購假珠若干、僞言昔日所存、甘願廉價出售、以維生計云

△徹心居士來鐵▽

(鐵嶺)日本催眠學家陰陽師徹心居士、日前來鐵、下榻於西關北大街岡田證券交易所北鄰、在此滯留三日間由二十二日開始預測天氣陰陽人生運命透視心靈諸術及一般精神治療云

△小學演奏音樂▽

(鐵嶺)西驛附屬地日本尋常高等小學校、爲陶冶性情、開秋季音樂演奏會、於二十二日下午六句鐘、演奏各種音樂、任人參觀、而不取費云

△火車撞斃行人▽

(下九台)西道口小河沿地方、忽於日昨不知被何列車軋斃行人一名、當經張軌道手、鐵路分公所葉巡官、前往查驗、死尸栽倒鐵軌傍邊、像農人模樣年約四十餘歲、身穿藍布褲襖、傍遺扁担一條、餘無別物、諒是晚間行路、火車突來、一時躲避不愼、致被撞死、當卽備函吉林地方檢察廳派員檢驗、該廳於本月二十二日派檢驗官吏二名、來下檢驗、確爲火車撞死係無名男子、卽飭令掩埋云

△青年會講演會▽

(金州)基督教青年會于日昨(卽星期六)午後六時半、開講演會演題爲現代之青年由大連協會幹事陳德軒氏主講、該氏經驗素著、對於青年職業問題、研究深有心得、登壇講演、闡發無遺頗邀來賓之歡迎云

△蘇母三週忌日▽

(金州)邑有蘇還亭者、現充警署巡捕職、到差以來、頗勤乃事、不遺餘力、前數日爲該母二週年紀念日、立有石碑一具、維所誌母氏于歸以來、上奉翁姑、克盡婦道、至乃父逝世後、下撫子媳饒有母儀、又溯乃母苦志守節之時、度日維艱、玉潔冰淸、其內修閫德、外和親族、迄今昭々然爲噴々不絕人口云、而還亭氏母子十情深、一爲念及、輒爲飮泣故勸之於石、永記不忘焉、一時親友與祭者甚多云

大往旅店 男女異室招待殷勤并代理火車輪船客票報關完稅尤極迅速遠近商賈請駕光臨當知不謬
大連市常陸町 本棧主人啓 電話三七三八番

□頓男女異室招待殷勤并代理火車輪船客票扱關完稅尤極迅速遠近商賈請駕光臨當知不謬
大連市監部通 本棧主人謹啓 電話六四七〇番

大連汽船定期行輪

代表 電話 四一八五
船房 電話 七二七五

◎西京丸 十一月二十二日正午
●開往青島 上海
◎榊丸
●開往天津
◎天潮丸 十一月廿三日正午
◎長平丸 十一月廿日午前後四時
●開往安東
●龍口行
◎龍平丸 十一月十五日午後六時
●阪神行（往復寄青島旅順 不寄港）
◎長順丸 十一月二十一日
●營口行
◎龍平丸 十一月十九日午後六時

大連山縣通 大連汽船株式會社

日本郵船定期行輪

電話 三七三九 七八四六番

●長崎神戶大阪行
●神戶橫濱直行
◎淡路丸 十一月卅日
◎宮浦丸 十一月二十二日
◎高砂丸 十二月六日
●牛莊行
◎竹島丸 十一月
●天津牛莊行
◎淡路丸 十一月二十五日
◎高砂丸 十二月三十一日
●開往歐洲線
◎松本丸 十一月廿五日漢堡行
●美國行
◎富士丸 十二月廿五日沙得爾

行以上各船因天候及其他事宜時行改期

三井洋行定期行輪

代表 電話 七一〇一番

●開往北美新金山及沙市各處（經過神戶橫濱等埠）
◎金剛山丸
◎寶永山丸 十二月十五日出帆
◎伊吹山丸 十一月廿九日出帆

所有水脚等項新照會敝處帳房可也

大連山縣通 三井物產會社 船舶部出張員 代表電話七一〇一

荷物取扱店 接大山縣通 宮崎商會 電話五二一五・五九二五

大阪商船定期行輪

電話 六一一三番
電話 六一一一番

●門司 神戶 大阪行（每日午前十時）出帆
◎貝加爾丸 十一月廿九日
◎香港丸 十一月二十五日
◎亞米利加丸 十一月十八日
●經由神戶沙市伽哥瑪行
◎哈爾濱丸 十一月廿二日
●蘇士經由歐洲行
◎湖北丸 十一月廿七日
●上海福州台灣行
◎盛京丸 十一月廿五日基隆直航
◎福建丸 十一月十九日

政記公司定期行輪

代表 電話 四一四一番

◎得利號 十一月十八日安東行
◎廣利號
◎摩耶山丸
◎能利號
◎英利號 十一月廿日漢口行

政記輪船股份有限公司 電話四一四一

阿波共同定期行輪

電話 五〇〇一 六八九一番

◎芝罘青島行
◎芝罘威海衛仁川行
第十六共同丸 十一月十八日後七時
◎第廿共同丸 十一月廿七日午後七時

本埠與山東鐵道及朝鮮鐵道之間承辦聯絡運輸貨物

大連市山縣通七四區七一號 阿波共同汽船會社 電話六八七四番

田中膳房定期行輪

電話 六一一七番

◎利通號 芝罘威海衛仁川行
◎北海號 芝罘行
◎海壽號

大連市加賀町一八 田中商事株式會社 大連支店 電話長六一一七番

洋燭 肥皂

大連大龍街九十三番地
製造發行 連興成
電話三五八六番

拜啓者敝組向以機械及附屬品五金油漆爲營業荷蒙各界諸君信任已久矣不勝感激之至竊思凡百工師夫欲善其事者必先利其器利器之品舍精剛而無他求如斯敝組專赴英德兩國名廠選辦精煉鋒鋼近已運來連在庫以供諸君之用請購而試之如蒙惠顧不拘多少無不竭誠歡迎

大連市山縣通十九號地 合名會社原田組 電話八二一一番

三井 火災 海上 運送 保險

明治火災 千代田火災 東京火災 東京海上火災 日本火災 神戶海上運送火災 共同火災 大阪海上火災 橫濱火災海上 大正海上火災

各保險株式會社代理店

三井物產株式會社 大連支店

大連市山縣通一二六號地 電話代表番號七一〇一番

最新發明 戒除鴉片嗎啡新法

一星期斷根

大連西崗大龍街四十五番地 協和醫院 電話四〇四二番

資本金三千萬圓

辦理一般銀行業務及大連市金庫事務

大連市伊勢町二十一番地

株式會社 滿洲銀行

電話四二一一番 振替貯金大連三三〇番

各支店

大連 大連 金州 普蘭店 皮子窩 瓦房店 鞍山 奉天 同小西關

山縣通支店 小崗子支店 沙河口支店 金州支店 普蘭店支店 皮子窩支店 瓦房店支店 鞍山支店 奉天支店 小西關支店

撫順 本溪湖 安東 新義州 鐵嶺 公主嶺 長春 吉林

撫順支店 本溪湖支店 安東支店 興隆街支店 新義州支店 鐵嶺支店 公主嶺支店 長春支店 吉林支店

除以上所列外日本朝鮮滿洲各樞要地均有通匯處

悅來棧特別啓事

本棧開辦以來素蒙往來客商惠顧感激殊甚現爲酬達過客擴張營業起見將一切棧務力行整頓男女異室招待殷勤幷代理火車輪船客票報關完稅尤極迅速遠近商賈請駕光臨當知不謬

大連市監部通 本棧主人謹啓 電話六八六〇番

元生祥紬緞雜貨莊減價後大廉價附贈品廣告

敬啓者本號前當減價期間蒙各界踴躍惠顧無任感激今爲報酬顧主起見特備贈品券一千張凡購貨在五元以上者有贈品券一張當時按等付贈物品以博顧客之歡心此贈品券自一等至八等並無空券既買廉價之貨物又可得贈品實爲購置物品之好機會也恐未週知特此佈告

本號新到皮貨

大連浪速町 本號主人啓 長電話六四八六番

天成號紬緞京蘇雜貨莊

時值煖風搖曳化日長廠號素抱酬答主顧藉廣招徠之計特向浙杭姑蘇帶定織花素時式鐵機庫緞以及湖縐綫春春紗等色色光潔無待自詡並由外洋運到各色嗶嘰毛呢新出俄國毯子凡旅行當需之品應俱全批發零售價格分外公道務望各界紳商淑女駕臨惠顧無任歡迎之至恐未週知別此佈告

大連市浪速町二丁目二十七番地 天成號主人謹啓 電話六七五六番

支店 小崗子平和街二十六番地 電話六〇五八番

東三省官銀號廣告

啓者本號發行之大洋匯兌券准在奉天省城吉林長春哈爾濱北京天津六處按照本號規定數目逐日懸牌市價作匯上海規銀並准免費匯兌凡有持本匯兌券到後列通匯地點本總分各號按票匯辦法匯兌本券者無論欵數鉅細一概不取匯費惟雷匯手續不同須隨時商酌再公濟平市錢號發行銅圓票亦准照上項規定免費匯兌一百貳拾枚之銅圓合本匯兌券一圓恐未週知特此廣告

計開通匯地點

▲奉天省 省城 安東 鳳城 莊河 撫順 本溪 寬甸 興京 西豐 西安 東豐 海龍 山城鎮 通化 桓仁 臨江
輝南 柳河 新民 新立屯 彰武 法庫 黑山 盤山 錦縣 錦西 北鎮 興城 綏中 義縣 康平 台安 海城 蓋平
遼陽 營口 岫巖 復縣 遼中 鐵嶺 開原 公主嶺 四平街 昌圖 八面城 通遼鎮 洮南 遼源 ▲吉林省 省城
長春 哈爾濱 雙城 ▲黑龍江省 省城 巴彥 綏化 ▲直隸省 山海關 留守營 昌黎 ▲山東省 龍口 黃縣

▲北京 天津 上海（以上三處通匯銀兩現洋不匯奉票）

本號附設倉庫營業廣告

本號爲便利商業工業通融資金起見兼辦貨物抵押放欵利息格外公道並於大西關建築倉庫收存貨品一切規則不及備載如承惠顧請臨本號面洽可也

本號營業股（中國電話中三一三六 三〇八番號）倉庫 中國電話一二七八號

德泰號紬緞莊啓事

本號專爲擴張門市舉行暮秋減價荷蒙各界踴躍惠顧敝號紉感之餘自當照常分外克己現值孟冬轉來重新運到各色花素駝絨毛呢嗶嘰直貢呢華呢並由外洋定做時式大氅男坤最新國花毯美式鐵床旅行用品化粧香品一應俱備又由浙杭姑蘇一帶揀選上等名機採到各種流雨衣俄行庫經艷新閃緞莫不色色鮮潔無待自詡批發零售價極一律從廣並有經理英商綿華洋行老鎮練印雜色綫車包銷南滿各埠以及代理法商百代公司新式唱機唱片家庭玲巧電影機器凡蒙賜顧無任歡迎恐未週知特此謹佈

大連奧町五十五番 本號主人敬白 前櫃電話長五二八二 後櫃電話七四四五番

感謝良醫

博愛醫院起死回生

啓者鄙子王鈺昌於客秋患染略血病屢經中外醫士調治毫無功效及今年四月初病益加劇嘔血不止藥石不進形容枯槁奄奄待斃矣幸經博愛醫院孟天成先生郭先生陳先生徐先生等用針法施治晝夜扶持每日施打數百針漸致甦生針治三越月有餘病勢見愈惟元氣尚未恢復仍經諸位先生調治二越月有餘病已全愈似此恩同再造銘感奚如謹登報端聊以表謝忱爾

大連忠盛和油房 王仁廷謹啓

收買 髮網

輸出入業 大連南山若狹町 郵便局北邊路西 日商 泰昌洋行

元關東廳法院判官大連法院長

辯護士 從五位 湯淺唯一

大連南山福順厚南拐西路南（電話三五一二番）

專辯民刑事訴訟並商業賬目借貸及鄉屯土地不明等事一切糾葛承辯決期迅速

雙妹老牌優美化粧品

雙妹牌爽身香粉 每盒洋五角四

雙妹牌生髮油 大號五角四 二號三角二 三號二角二 四號一角二

雙妹牌花露水 大號四角三 二號二角七 三號一角六 四號一角二

雙妹牌雪花膏 大號四角三 二號二角七 三號一角六 四號一角二

雙妹牌一安半超等香水 每瓶一元〇八

雙妹牌超等牙粉 大號二角七 二號一角六

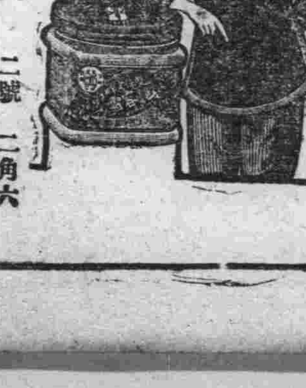

雙妹牌艷容霜 大號三角八 二號二角六

大連市監部通 廣生行有限公司啓

本線發着（十一月一日改）

（北行）

8.00	11.0
8.30	10.0
8.16	11.22
8.52	10.27
8.17	11.28
8.54	10.24
8.41	12.05
9.35	11.05
9.08	12.46
10.16	11.4
9.13	12.51
10.21	11.53
9.34	1.24
10.54	12.26
10.03	2.03
11.38	1.11
10.09	2.13
11.45	1.2
1.24	4.0
1.31	3.
1.39	4.0
1.36	3.1
1.57	4.
2.19	3.5
2.31	5.
2.55	4.
2.28	5.3
3.05	4.
1.23	6.
4.26	6.1
—	7.
4.40	6.
1.39	7.1
4.48	6.
1.50	7.0
4.50	6.3
2.04	4.3
5.27	7.
3.10	8.
5.35	.2
2.5	8.2
6.4	7.
2.59	9.
6.45	8.36
3.0	8.3
6.57	8.4
3.08	9.
7.03	8.5
3.7	9.5
7.15	9.
7.20	10.2
7.35	9.3
1.38	7.3
6.00	7.4
1.50	8.0
—	8.00
1.59	8.12
—	8.1
2.00	8.1
—	8.17
2.08	8.2
—	8.2
2.09	8.2
—	8.3
2.53	9.3
—	9.37
2.59	9.5
—	9.4
3.24	10.3
—	10.22
3.25	10.3
—	10.34
3.41	11.2
—	10.5
4.31	12.2
—	11.3
4.40	12.3
—	12.1
5.08	1.1
—	12.2
5.34	2.0
—	1.3
5.39	2.0
—	1.4
5.57	4.10
—	3.2
7.03	4.2
—	3.
7.23	4.5
—	4.1
7.49	5.3
—	4.4
7.54	5.3
—	5.
8.21	6.17
—	5.3
8.46	6.5
—	6.0
8.47	7.01
—	6.11
9.00	7.20
—	6.30
4.31	[illegible]
9.22	[illegible]
4.40	12.13
9.30	[illegible]
5.17	1.01
10.19	1.05
[illegible]	1.10
10.25	—
5.50	1.55
11.10	—
5.55	2.05
11.48	—
6.55	3.35
12.47	—
7.00	3.43
12.53	—
[illegible]	[illegible]
2.11	—
8.00	5.20
2.20	—
8.33	6.12
3.16	—
9.00	7.00
4.00	—

（南行）

8.00	—
6.30	10.30
8.35	—
7.50	11.23
9.11	—
9.10	12.10
9.17	—
9.25	12.20
10.10	—
[illegible]	1.47
10.15	—
[illegible]	2.08
11.16	—
1.13	3.30
11.21	—
1.20	3.40
11.40	—
2.17	4.30
[illegible]	4.10
2.30	4.40
[illegible]	5.10
3.33	[illegible]
12.30	5.35
3.50	[illegible]

西洋各種紙張
無不歡迎之至望各界之採用西洋各種紙張者速至本社貿易部接洽爲幸
滿洲幸福貿易部　電話四〇三四番　振替大連三七一二番

大連新聞

神崎案之發生 龍銀大受影響
功虧一簣整理又歸惡化 大藏省對此之頗爲漠然

龍銀整理問題、經當事者友方奔走之結果、近來雖云清晰、而他方面雖無先前之方計相反、亦有整理之曙光、然今回以錢鈔信託事件之勃發、因是又爲之一挫、是乃大連電報前題爲（龍口銀行之不正事件）錢鈔之三十萬元事件、與龍銀有聯絡之報導、此是大藏省當局、勿論對於整理銀行此事件、亦無施嚴重調查之必要以是之故、次返爲惡化之材料、以是整理委員、除先迎連一次、對於整理方法、另行立案、除再次上京外無他策也（東京專電二十五日發）

上海實業家來滿視察
明春三月上旬

關東廳爲促進南地與北滿間之貿易計、曾派大連之各種實業家十數餘名、赴上海一帶視察、所獲利益頗多後欲再爲舉行二次視察因某項關係上、遂致延期未行、而上海之實業家、爲受大連實業家之刺擊、將有視察滿洲之舉、現在計畫將妥、由滿鐵之上海公所相斡旋定於明春三月來滿云、關東廳與滿鐵亦爲協商計畫諸種之便利、俾使今後互相聯絡、振興兩地間之貿易、使南方之上海與滿洲、益爲結成不可或離之地位云

學生家屬之歡迎學藝會

伏見台公學堂、於二十五日午前十時、在該校講堂內、開初等科一二學年男女學生學藝會、演練各種學科、均甚純熟有趣最後尚爲演練武術更見精神百倍、於體育一道、有益益多、至十二時方始閉會、來賓及父兄共有二百餘名、定於二十七日午后十二時開初三以上各學年學藝會、蓋其開催學藝會之眞旨、一則演爲練學生等平素之所學、一則爲導誘父兄至校參觀、俾使學校與家庭有所連絡、於學生之學業進步上、總期家庭與學校兩無隔閡之處爲是云、屢次開學藝會所得之結果均甚好、據父兄及其他來賓談云吾等固願使子弟得有普通之知識、與高尚之學問、然吾等每爲生活所忙、不暇問及子弟在學所學何事、亦不到學堂參觀先生亦未面識、兩相隔違、幾同無關係者焉、近幾年來、學堂屢有學藝會之開催、當合學生歸告父兄來校、初聞之頗不在意、蓋不識此學藝會之眞象也、後來親臨一視、參觀學藝會之盛舉、得親見自家子弟在學之功課成績、心中頗覺喜悅、因知先生教誨有方、講書之功、亦良苦矣、親覩所演各種學藝、於吾等父兄亦成有益多矣、是誠非僅教我子弟亦爲吾等父兄之良師友也云

滿鐵將召集中學校長會議

滿鐵明年度之學務課關係之豫算四百萬圓、與本年度無大相差然滿鐵明年度內新設安東中學、並奉天教育專門學校、以及於沿線各中等學校之校舍寄宿舍之增築而且日本國內各中學校於明年度內實施軍事教育　在滿洲之日本中學、亦應與同進行其事、故定於二十七八日、在本社召集各中學校長開會協商、於明年度減縮豫算上所發生之諸項事件云

保健浴場將寄付於市經營
正進行交涉中

大連保健浴場以資金不足等關係於月之二十四日午后五時在大連市役所會議室、開董事會、出席者爲尾見滿鐵病限醫學博士、伊佐大連市長代理、可澤油房聯合會長神成錢鈔信託奪務董事西片本報社長、諸氏協議該浴場之善後策、協議之結果、擬將該浴場事業寄付於大連市內市經營之、現以資不足之關係、將向關東廳要職地被拂下以補之、既決約、即行散會於昨二十五日晨刻、由前地尾見伊佐古澤三氏至大連民政署與田中署長交涉前記事件云

工大停辦問題 當局亦不得要領
將來結果如何殊難預料

關於工大停辦問題、特訪藤田學務課長、該氏避忌明確之答辯、僅謂工大之將來、或移管於滿鐵或歸文部省之直轄、不然時、不得已則歸於停辦、至於在滿洲設立高等學校、如何之改善、乃當面必要之問題、即神谷工大教授之赴東京、亦含有此意云云、總之對於工大停辦問題、關東廳之態度甚爲不明、亦似有不得要領之苦衷、是雖爲外部所漏出者、然而學生方面、大行恍恐、亦眞爲遺憾之至也

工大學生決議
集合於光風閣

旅順工科大學學生於二十四日在同校大廳之光風閣集合、協議之結果、學生實行委員、以期向各方面運動、當時作成決議文即至關東廳訪問兒玉長官云

遼海丸之出巡沿岸

遼海丸赴長山列島方面警備、於二十四日午后六時、由海洋島出帆赴皮子窩沿岸巡視警戒當在廣鹿島暫停一宿即行轉赴普蘭店沿岸一帶巡視二十五日午前歸連云

中山月底赴津
汪兆銘所接之電

在當地振東社之汪兆銘君、頃得孫文氏電報、謂定於本月二十日由神戶起程赴天津云

一客虎子酒醉 三客虎子被打傷

二十二日午後九時到達大連火車、所有中日之客虎子、均去爭相拉客、適有常陸町辰巳旅館客虎子前野常太郎（三十五歲）飲酒過多、攪中國客虎子向前、自未小心、竟跌其虎身、起來時不分皂白、揮其虎拳相打、將東關街二十六番地裕興棧客虎子吳兆運（二十九歲）監部通悅來棧客虎子金萬年（二十一歲）奧町中華棧客虎子張少良（二十五歲）打傷、須於一週間內方能治癒、後經兩方面之組合長相協商、不必追詢打人之虎子、如何將受傷之三虎子、送到宏濟善堂病院醫治可也、事遂寢息云

滿鐵對東鐵態度
已至於競爭地位之
競爭中年額須損失千萬

中東鐵道與滿鐵之關係、大藏理事日下尚在哈爾濱與東鐵長官武夫交涉之中、對於兩社之運賃上果爲如何、尚未確定、然滿鐵側業已察知大勢與滿鐵頗爲不利、着手準備與中東鐵道競爭業務云蓋於競爭上、所受之損失、年額約有一千萬圓而貨物之總收入、約佔一成五分、然而東鐵之貨物中、爲受競爭之打擊者、蓋須經中東線而爲之移送於滿鐵、其他鐵道沿線之北滿特產品須以〓馬向滿鐵線運送、然中東線以運賃低下之結果、爲中東線所奪取者不過由巴古拉尼齊那向海參威搬出而已

無賴匿名投書証人縱火
業經當局調查完全不合事實

大連市西崗街百五十番地、皮舖德裕祥湯賢魁處、於前十八日午前三時十五分起火、至四時半撲滅等情、已誌本報、其後警務當局努力取調究爲放火或失火、目下已查得多半似乎由失愼而起與放火方面相關甚遠、今取調此事之小崗子警務署突於前數日間、接到無記名之投書、其內容大致謂、德裕祥皮舖之主人湯某素日作事鬼計多端、心口不一、而且連年賠累不堪、外債太多、無法支持、故將保貨物之火險、意圖借端生事、以圖意外不義之財、以一人之私、害衆人之巨、實在爲萬人可恨、聞當失火之晚九時前、尚有人眼見湯某、大概本人仍在本街隱藏、並未他去望迅即禀、急派人前去細察、嚴重究辦、勿使其逍遙法外、以儆效尤云云、及其他不當攻擊之惡言惡語甚多、該署接此信、卽行由司法係刑事調查、查該德裕祥皮舖之主人湯賢魁、已於數日前赴此城去矣、即該號之於賠累如何、與投書者當無直接關係、且該號自五年前至去年年末、歷年保有火險、惟於本年度、則未能保險、如前記損失雖甚巨、不過湯某一人負責毫無保險、關係免去了多大糾葛、彼投書人不察事實之有無、惟任意漫罵、或因湯某失德於致起毒辣手段、投書任意攻擊乎但所攻擊者與事實、分毫不符、故聞當局者對於是等信口雌黄的投書、甚不滿意、將對投書者、大加取調、果能判投書者爲誰、定有相當之處置云、不然時如湯某者果有其事實、可以至警署告發或書眞姓名押印、正式的控告即與投書者無直接關係、爲公衆之利益、亦可挺身起而出、如斯果正當時雖彼被控者怨恨之、受其利之公衆、必感謝而崇拜之吾人乃爲公共治安上而言、甚望各方面受是等不正確無意味之信時有以嚴處之也可（一當事者談）如某當事者之所言者、誠爲至當即如前記之投書、本絲毫不符、事實此電與湯某有怨、即投書者本人未受教育、爲一無賴、故被誣告者稍有事件發生、即無端的攻擊、是誠人類中之蟊賊也、世風如此不古可慨孰甚

旅順市會選出正副議長
正議長米岡氏副議長清水氏

旅順市會、於二十五日午後一時開會、選舉議長、結果如左

十一票　米岡規雄
三票　永山嘉一
一票　吉武忠吉
一票　上島德三郎

米岡規雄氏、當選爲議長、遂即選舉副議長、結果如左

十一票　清水長策
二票　荒尾久雄
一票　東畑英夫
一票　上島德三郎
一票　永山嘉市

以十一票之清水長策氏、當選爲副議長

錢鈔信託事件 有益擴大狀態
必將財界不良份子全滅
三谷檢察官之意氣激昂

於月之二十二日夜、被地方法院檢察官局拘押、即行收監於預審中分監、之前大連錢鈔信託事務取締役之神崎常一氏、共被拘事實、已誌昨報、當於二十日夕刻亦曾召集二三名之大連財界巨頭受三谷檢察官之取調、據三谷氏之云談話擾害以大舞弊案、先將保井康二收監、今又將**神崎常一氏**收監其關連者當大有人在、然而是項事件、實爲大連及滿洲財界前途莫大之遺憾、然而果如斯放任之、忽將集恐波及愈多、有害於公安之虞、是亦爲刑事改良上、不得已者也、查由日本來連乃双肩承一喙而來者、思在大連於五年或十年間、得巨萬之富有、此間之不正行爲之有無、不言可哈矣、現在於大連財界活動之此種人、甚爲多數故彼等均表面裝紳士之風、裏面則從事於種々不正行爲、然懲辦此等僞善作子必由**根本上施行**譬之伐樹必堀其根、故此次之事件、將來波及至彼僞善人亦未可知、當時保井之自首、如已決心自盡者然、其情亦令人可憫、此次之神崎則正在自首與否疑慮之中、始期如不聞者而了此事件其心比之保井、並無可以與同其情之價值云

此事件不外舞弊不正放欵
神成現專務談

關於此問題中之錢鈔信託、訪該會社之神成專務據氏談話云、本件當社之損失、計在三十萬元許然現在名義上、均有債主、然而實在之損失如何、現在大有不明了之狀、或至公判時或彼債主均不承認、亦未可知、故余由神崎氏接任之際、現金及存欵放欵等、照舊無異、始行接任、其他更**有可疑之點**乃特雇調眼人二名、在調查中、彼保井之事件入行完發、於是全將之眼簿、送至檢察局、會社方面始中止調查、其後之內容如何分毫不知、總之此事件、不外眼簿之舞弊與不正之放欵、及其他手段耳

余有借欵關係 當然必被召喚
野津氏之覺悟談

一面之野津孝次郎氏、冐失即云「己覺悟矣」余之店員、常深之收監、世間之宣傳（胡常深被拘、而野博則未被拘者、均爲不審）然而余之有貨借關係、乃**正式借用者**並非於暗中者、即召喚余爲證人、或參考人亦未可知是在覺悟之前、然召喚爲證人及參考人時、是不僅余一人、其他當有數十人、吾恐彼等均能實行覺悟乎、云云、野博氏談話之精神非常之盛、然不免有些太之不安心也

經濟欄

美國蠶業與日本絲市關係

美國並不產絲、但爲世界唯一之生絲消費國、至其所需之絲、十分之八均由日本供給、且年有增加之勢、查民國十年、日本對美生絲輸出額、值三億九千四百四十五萬元、十一年增至六億一千零八十四萬元、去年日本因震災關係、減至四億九千一百十九萬元、美國每年輸入鉅額之生絲、已處於不利之地位、加之美國絲市、又幾爲日人所把持、則其損失尤鉅、是以年來美國對於絲業之供給計畫、約有三種（一）希望蠶絲改良、並增進產量、以供其需要、俾美國絲市脫離日絲壟斷之弊害（二）國內蠶業之獎勵、樹自給自足之策、近已於加利福尼亞州試驗有相當成績（三）人造絲之增產及其用途之開拓、然考其實際、美國生絲之供給、仍不能不仰給於日本也

錢糧商情

▲特產市場、大豆、豆餅、豆油、三項均呈疲弊之勢、惟高粱市價、商機極爲活躍、蓋大豆爲豆油之行市低落、故而豆餅行市亦爲漸行下低其市云

▲所到之特產、亦惟區々其市、大豆到二百四車、豆餅到七十六車、高粱五車、東洋期米、又復崩落、至三十八圓三十九錢而特產前途之情形、頗暗其市云

▲錢鈔市場之情況、亦仍不呈活氣而上海之標金、尚呈堅調、至二百四十九兩、倫敦大條至三十二片十六分七、銀票行情更爲低落則金票行情、稍爲活動矣云云

商情（二十五日）

特產行市　銀建（早市）

▲大豆

十二月限	五四七〇	五四九〇	五四七〇	五四八〇
十二月限	五四七〇	五四七〇	五四五〇	五四七〇
一月限	五四七〇	五四七〇	五四五〇	五四六〇
二月限	五五〇〇	五五一〇	五五〇〇	五五一〇
所成數	百一車			

▲豆餅

十二月末	一六一五	一六五五	一六五五	一六五五
十二月限	一六六五	一六六五	一六五五	一六六〇
一月限	一六九〇	一六九〇	一六八五	一六八五
二月末	一七一〇	一七一〇	一七〇五	一七一〇
三月限	一七四〇	一七四〇	一七四〇	一七三〇
所成數	九萬六千片			

▲豆油

十二月限	一七八〇	一七八〇	一七八〇	一七八〇
所成數	二千五百箱			

▲高粱

十二月限	三〇三〇	三〇三〇	三〇三〇	三〇三〇
一月限	三一七〇	三一七〇	三一六〇	三一六〇
二月限	三三七〇	三三七〇	三三七〇	三三七〇
所成數	三十四車			

銀建（晚市）

▲大豆

十二月限	五四九〇	五四九〇	五四七〇	五四七〇
十二月限	五四五〇	五四五〇	五四五〇	五四五〇
一月限	五五四〇	五四五〇	五四五〇	五四五〇
二月限	五五一〇	五五二〇	五四九〇	五四九〇
所成數	二十七車			

▲豆餅

十二月末	一六六〇	一六六五	一六五五	一六五五
十二月末	一六七〇	一六七〇	一六六五	一六六五
一月限	一六八五	一六八五	一六八〇	一六八〇
一月末	一六九五	一六九五	一六九五	一六九五
二月限	一七一〇	一七一〇	一七〇五	一七〇五
三月限	一七三〇	一七三〇	一七二五	一七三〇
所成數	五萬七千片			

▲豆油

十二月末	一七八五	一七八五	一七八五	一七八五
十二月限	一七七〇	一七八〇	一七七〇	一七七〇
一月限	一七六五	一七六五	一七六五	一七六五
一月末	一七六〇	一七六〇	一七六〇	一七六〇
所成數	九千箱			

▲高粱

十二月限	二九二〇	二九二〇	二九二〇	二九二〇
十二月限	三〇四〇	三〇六〇	三〇四〇	三〇六〇
一月限	三二六〇	三二六〇	三二五〇	三二五〇
二月限	三三七〇	三三七〇	三三五〇	三三五〇
所成數	二十七車			

錢鈔行市

廿七限 開行 一三八〇 最高 一三八八 最低 一三八四五 散行 一三八七
所成數 二百二萬圓
十三限 開行 一三八六五 最高 一三八七 最低 一三八二五 散行 一三八六〇
所成數 二百九十萬圓
銀換金 百三十圓四十錢
銀換小洋 百十三圓
金換小洋 八十一圓三十五錢

先物（晚市）
廿七限 開行 一三八五五 最高 一三八六 最低 一三八五〇 散行 一三八五
所成數 四十二萬圓
十三限 開行 一三八四〇 最高 一三八五〇 最低 一三八二五 散行 一三八三
所成數 七十三萬五千圓
銀換金 百三十九圓五錢
銀換小洋 百十三圓五十五錢
金換小洋 八十二圓

廉價出售西式住宅廣告

啓者茲有西式樓房住宅一所在大連星個浦溫泉停留場前一千二百三十八番地地基二百坪建築居一百五十坪洋房建築迄僅二載故依然若新屋內器具均係西式裝璜精緻並煖氣管及自動車屋浴室俾役宿舍等莫不一應俱全鄙人緣以他故願將廉價出賣如有合意者請至大連監部通道勝銀行向張堯廷先生接洽可也

鄙人 沙把諾夫謹啓

鳴謝廣告

敬啓者拙荊因懷孕初產於本月三日臨產之時危險萬狀母子兩身幾乎不保但小兒落生氣已盡絕幸蒙仁濟醫院助產女醫陳李氏急至施以起死回生之手術藉庇護安擧家感激恩同再造聞該女士前經畢業於台灣總督府醫院助產科後再留學於日本京都產科專門學校故學術精優醫德可頌大有口碑載道鄙人因感激之餘無以酬報特於報端鳴謝謹此佈聞

大連市浪速町福聚祥 主人 邢子善謹啓

連陞棧特別啓事

啓者敝棧今遷浪速町十七番地即豐順棧舊址重加東股資本雄厚上下三層樓房共計一百餘間寬闊異常修理潔淨陳設華美極爲雅觀男賓女眷各有分室棧役招待非常殷勤電燈電話自來水管俱全乘船坐車代理起票並代客轉運貨物報關上稅一切諸事特別迅速各界諸君或久居或暫住租價從廉特別克己敝棧此番開辦以圖馳名遐邇諸君駕臨敝棧方知所言不謬也

電話五二〇六番 本棧主人 孫蘭亭 張咸堂 謹啓

△大贈彩

金葫蘆王香煙出現!!

蓋世無敵煙

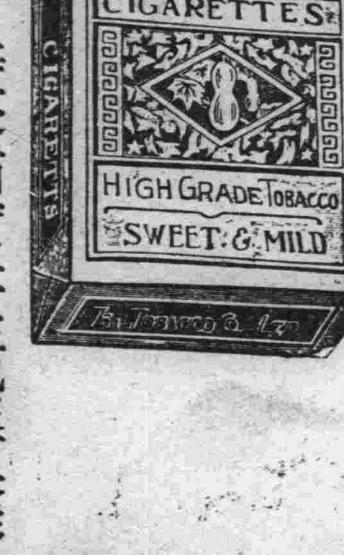

買一盒外贈彩票一張　每大盒內貯二十五包沒有空彩

領景品處　市內浪速町 雙興和　西崗子 三義興　市內磐城町 雙盛福　天利成

但自一彩至四彩到本公司領取自五彩到十彩以上注明四家領取

經理　天興福 電四六五三　福順義 電五三八八　佐藤組 電四三四一

請觀韋廉士醫生紅色補丸如何有益於老年人及衰弱之輩

年老人之所以日漸衰弱及痛苦加增之故實因其血液日漸無力不能清潔如前所致也蓋遍身各部全賴乎血液滋養無論臟腑肌肉皮膚毛髮或腦體或眼目莫不藉血氣以滋養也苟或年老血薄如水不潔淨則血液變為酸毒滯留血管中或骨節之間或散佈週身各部即起胃不消化或肌肉骨節之間凝滯血毒使腦筋萎弱即能致患瘋濕疼痛等症矣速生新血使液強健有力之藥首推韋廉士大醫生紅色補丸乃是天下馳名補血健腦之聖藥也且亦係天下馳名老年衰弱之輩補虛聖藥凡操勞過度年老血枯以及一切慮損等症均可療治對於婦女功力相同凡憂慮過甚或生育太多或小產之後一切衰殘等症韋廉士大醫生紅色補丸誠係無上珍品也請觀胡均卿先生之證書胡君現下旅居湖北漢口其證書足徵韋廉士紅色補丸為老年人之聖藥胡君來示云僕年花甲素體孱弱日操勞倍常百事家務一人頻肩曩患心胃氣痛了不為意積年累月即痛深之蒂固不時大發則飲食之難進雖屢服中醫之方無如藥石無力不曾身患癆疾也嗣後友人過訪謂僕之病須服韋廉士紅色補丸可補元祛胃氣但先服韋廉士之清導丸此清導丸可祛胃腸中之積痼乃時聽信友言當向杭垣藥房購得韋廉士紅色補丸半打照單吞服詎兩月內不但舊病不發兼得精神矍鑠凡事所作不致勞頓所謂食非常之藥有非常之功即韋廉士之清導丸紅色補丸之功勳也泰西有返老還童之術殆貴公司之紅色補丸清導丸歟專此申謝韋廉士紅色補丸凡經售西藥者均有出售或直向上海江西路六十號韋廉士醫生藥局函購每一瓶大洋一元五角每六瓶大洋八元郵力在內

胡鑒卿君玉照

奉送衛生小書

茲有體壯力強如何可得衛生小書奉送即須寄一明信片至以上所列地址原班郵奉可也

何以面起紅瘰

面現紅瘰人皆厭惡患者自覺幸運不佳非常惹厭紅瘰起病之由及面色黃萎之故皆係大便秘結所致也如若腎胃清潔大便有序則血中之毒質全清紅瘰無從而起一切瘡瘰疹皮膚諸症歸於無何有之鄉此等良藥即紅清導丸是也乃是平肝微利之妙品服後決無肚腹絞痛不舒之虞山東濟寧鐵塔寺街路南邊亦東先生來信云鄙人素患乾結時常便閉頭暈腦脹以致面起紅瘰每晨口氣穢惡萬分討厭幸服畢諸恙悉除感此靈藥無以為報特書數行聊表謝忱於萬一耳紅色清導丸凡經售西藥者均有出售或直寄郵票大洋六角至上海江西路六十號韋廉士醫生藥局原班郵奉一瓶可也郵力在內每六瓶大洋三元

化粧次序 双美人牌香皂 双美人牌洗臉粉 双美人牌雪花膏 双美人牌花粉 双美人牌臙脂 双美人牌刷花粉 美人

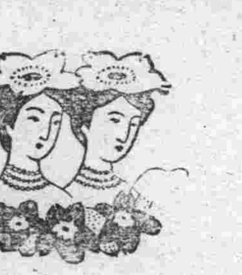

用由最新化學製成的優良第一白粉

双美人牌花粉

專門學者亦曾推奬這白粉能發揮無然美之既合衛生又能潤澤皮膚

醫藥
工業藥
理化學藥
賣藥
醫療器械
雜貨

仁丹總經理

大連市監部通三十番地

卸問屋 **東瀛大藥房**

長電話 五四三三番 四二四九番
振替口座 大連一二〇八番

本店 營口永世街

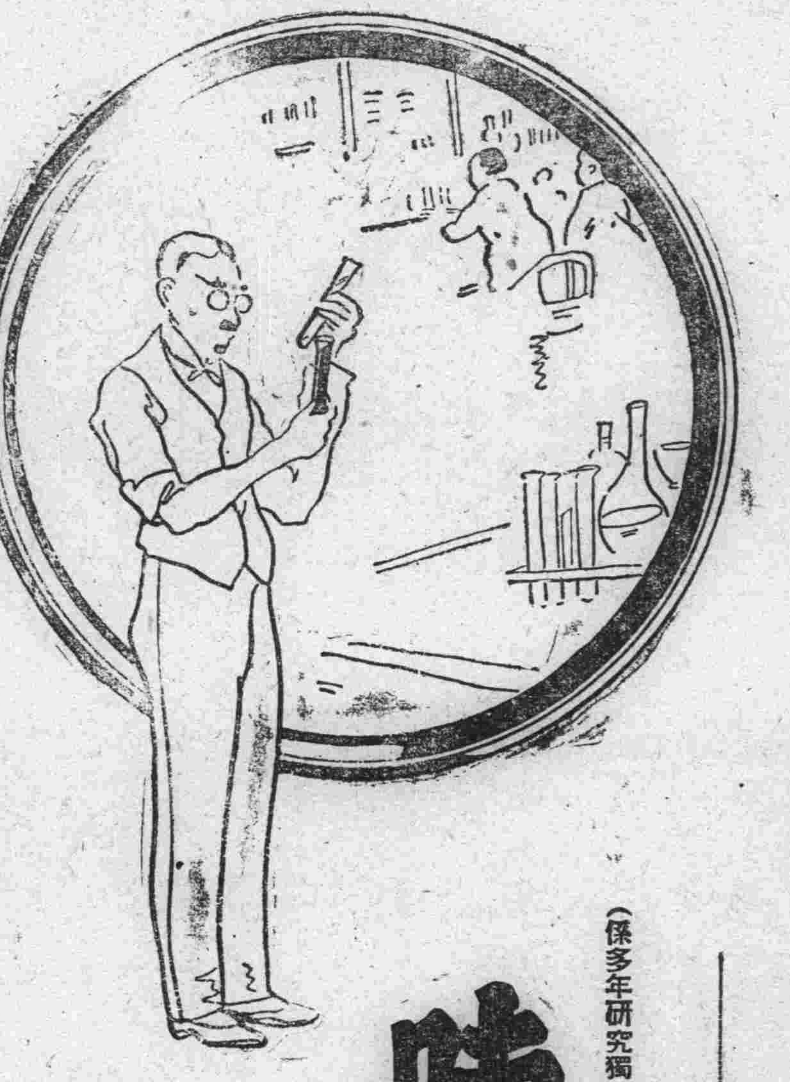

研究與模倣

時常惢為研鑽究製造者貨從盡善盡美更博絕大信孚並荷愈多惠顧照可謂以我調味精粉味之素也日每妄為模倣他人之貨者只存巧圖漁利之燥心及苦慮決莫得將來之生意乃以假冒影射貨之收場矣

(係多年研究獨特製法之)

味之素

(純以小麥之精華為原料)

留意

近有假貨賣出頗多賜顧請留神幸勿被欺
各處雜貨舖海味店洋酒罐頭行均行經售

C—73